

# Haushaltssatzung und Haushaltsplan des Zweckverbandes Industriegebiet REICHSDORF NORD für das Haushaltsjahr 2023

Aktenzeichen:	941-2023
Vorgang-Nummer:	005556
Dokumenten-Nummer:	115984
Vom:	21.03.2023
Beschluss der Verbandsversammlung vom:	13.03.2023*
Genehmigungspflichtige Bestandteile:	nein
Beteiligung der Rechtsaufsichtsbehörde:	Schreiben vom 20.03.2023 (Az. 20-941)
Art der amtlichen Bekanntmachung:	Bekanntmachung im Amtsblatt für den Landkreis Regen Nr. 7 vom 28.03.2023
Tag der amtlichen Bekanntmachung:	28.03.2023
Inkrafttreten:	01.01.2023

\* Beschluss-Nr. 116 (Haushaltssatzung 2023) und Beschluss-Nr. 117 (Finanzplan 2022-2026)

Aktenzeichen 941-2023, Vorgang 005556, Dok-Nr. 115396

Haushaltssatzung und Haushaltsplan des Zweckverbandes Industriegebiet REICHSDORF NORD für das Haushaltsjahr 2023  
gemäß Beschluss der Verbandsversammlung vom 13.03.2023

# Haushaltssatzung des Zweckverbandes Industriegebiet REICHSDORF NORD für das Haushaltsjahr 2023 (Haushaltssatzung 2023)

Vom 21.03.2023

Der Zweckverband Industriegebiet REICHSDORF NORD erlässt aufgrund Art. 40 ff. des Gesetzes über die kommunale Zusammenarbeit (KommZG) in Verbindung mit Art. 63 ff. der Gemeindeordnung (GO) folgende Haushaltssatzung:

## § 1 Haushaltsplan

Der als Anlage beigefügte Haushaltsplan für das **Haushaltsjahr 2023** wird hiermit festgesetzt; er schließt im

**Verwaltungshaushalt** in den Einnahmen und Ausgaben mit **308.000 €**

und im

**Vermögenshaushalt** in den Einnahmen und Ausgaben mit **200.000 €**

ab.

## § 2 Kreditaufnahmen

**Kreditaufnahmen** für Investitionen und Investitionsförderungsmaßnahmen sind nicht vorgesehen.

## § 3 Verpflichtungsermächtigungen

**Verpflichtungsermächtigungen** im Vermögenshaushalt werden nicht festgesetzt.

## § 4 Verbandsumlage

- (1) Der ungedeckte Finanzbedarf wird für das Haushaltsjahr 2023 auf **95.000 €** festgesetzt und gemäß § 18 Abs. 4 der Verbandssatzung ZWIG (VS ZWIG) durch Umlage gegenüber der Stadt Viechtach erhoben (**Verbandsumlage**).

- (2) Die Verbandsumlage ist mit einem Viertel ihres Jahresbetrags am 25. jeden ersten Quartalmonats fällig. Die Verbandsumlage im folgenden Jahr wird in Höhe der im abgelaufenen Jahr festgesetzten Vierteljahresbeträge vorläufig erhoben, wenn die Haushaltssatzung bei Beginn des Haushaltsjahres noch nicht erlassen ist (Art. 42 KommZG in Verbindung mit Art. 19 Abs. 3 des Bayerischen Finanzausgleichsgesetzes (BayFAG)).

## **§ 5 Kassenkredite**

Der **Höchstbetrag der Kassenkredite** zur rechtzeitigen Leistung von Ausgaben nach dem Haushaltsplan wird auf **51.000 €** festgesetzt.

## **§ 6 Inkrafttreten**

Diese Haushaltssatzung tritt mit dem **01.01.2023** in Kraft.

Viechtach, 21.03.2023

**ZWECKVERBAND INDUSTRIEGEBIET REICHS DORF NORD**

Herbert Preuß  
Verbandsvorsitzender

# Vorbericht

## **zum Haushaltsplan des Zweckverbandes Industriegebiet REICHSDORF NORD des Jahres 2023**



gemäß § 2 Abs. 2 Nr. 1 KommHV-Kameralistik

### **1. Allgemeines<sup>1</sup>**

Der Zweckverband Industriegebiet REICHSDORF NORD ist gemäß Ziffer 3 des Amtsblattes für den Landkreis Regen (Nr. 22/2011) vom 15.12.2011 am 16.12.2011 gebildet worden. Die rechtsaufsichtliche Genehmigung der Verbandssatzung erfolgte mit Schreiben des Landratsamtes Regen vom 15.12.2011 (Az. 20-020-5).<sup>2</sup>

Die Zielrichtung ergibt sich aus der Präambel der Verbandssatzung:<sup>3</sup>

*„Der Gemeinderat Kollnburg und der Stadtrat Viechtach hatten im Dezember 2009 beschlossen, die Gewerbegebiete Reichsdorf-Ost und Reichsdorf-Nord als Projekte der interkommunalen Zusammenarbeit zu entwickeln. Dieser Grundsatzbeschluss wurde in die Vereinbarung über eine einfache Arbeitsgemeinschaft nach dem Gesetz über kommunale Zusammenarbeit übernommen, die vom Stadtrat Viechtach am 08. Februar 2010 und vom Gemeinderat Kollnburg am 22. März 2010 genehmigt wurde.*

*Derzeit besteht nur Bedarf an der Ausweisung des Industriegebietes Reichsdorf NORD. Die Umsetzung und Konkretisierung des gemeinsamen Zieles der Stärkung der wirtschaftlichen Infrastruktur und zur Schaffung und Sicherung von hochwertigen Arbeitsplätzen in unserer Region sind Ziel und Gegenstand dieses Vertrages.“*

Die Verbandswirtschaft ist in Abschnitt III (§§ 16-21) dieser Verbandssatzung<sup>3</sup> geregelt.

### **2. Kurzbericht zum Haushaltsjahr 2022**

Die Haushaltsrechnung 2022 des Zweckverbandes Industriegebiet REICHSDORF NORD schließt in Einnahmen und Ausgaben mit folgenden Beträgen ab:

Verwaltungshaushalt	Vermögenshaushalt	Gesamthaushalt
215.286,63 €	159.677,40 €	374.964,03 €

Die Zuführung vom Verwaltungshaushalt zum Vermögenshaushalt betrug 50.844,00 €. Die Entnahme aus der allgemeinen Rücklage betrug 79.633,40 €.

Nähere Angaben können dem Rechenschaftsbericht<sup>4</sup> entnommen werden.

<sup>1</sup> Gemeindegkennziffer des Zweckverbandes Industriegebiet REICHSDORF NORD: 276735

<sup>2</sup> Siehe Dok-Nr. 054492

<sup>3</sup> Satzung für den Zweckverband Industriegebiet REICHSDORF NORD (Verbandssatzung ZWIG – VS ZWIG) vom 16.12.2011, zuletzt geändert durch die 4. Änderungssatzung vom 22.10.2020 (Vorgang-Nr. 000567)

<sup>4</sup> Rechenschaftsbericht zur Jahresrechnung des Zweckverbandes Industriegebiet REICHSDORF NORD des Jahres 2022 vom 28.01.2023

### 3. Bericht zum Haushaltsjahr 2023

Das Haushaltsvolumen beträgt dieses Jahr 508.000 € und erhöht sich somit um 68.000 € gegenüber dem Vorjahr.

#### 3.1 Verwaltungshaushalt

Die Einnahmen und Ausgaben des Verwaltungshaushalts erhöhen sich gegenüber dem Vorjahr um 39.000 € und betragen somit 308.000 €.

##### 3.1.1 Einnahmen:

Gewerbsteuererstattung der Gemeinde Kollnburg	204.000 €
Umlage der Stadt Viechtach	95.000 €
Mieteinnahmen (insbesondere Flächen zur Abwasserbeseitigung)	9.000 €
Grunderwerbsteueranteil der Gemeinde Kollnburg	- €
Zuführung vom Vermögenshaushalt	- €
<b>Summa</b>	<b>308.000 €</b>

##### 3.1.2 Ausgaben:

Erstattung des finanziellen Nachteils an Stadt Viechtach	211.700 €
Zuführung zum Vermögenshaushalt	40.000 €
sonstiger sächlicher Verwaltungs- und Betriebsaufwand (Gruppen 5-66)	32.700 €
Verwaltungskostenbeitrag an die Stadt Viechtach	22.400 €
Zinsen für Darlehen	1.200 €
<b>Summa</b>	<b>308.000 €</b>

Auf die Erläuterungen zu den Einnahmen und Ausgaben (Anlage zum Haushaltsplan) wird an dieser Stelle verwiesen.

#### 3.2 Vermögenshaushalt

Das Volumen des Vermögenshaushalts erhöht sich um 29.000 € gegenüber dem Vorjahr. Er bezieht sich auf 200.000 € und ist wie folgt gegliedert:

##### 3.2.1 Einnahmen:

Entnahme aus der Allgemeinen Rücklage	160.000 €
Zuführung vom Verwaltungshaushalt	40.000 €
Erschließungsbeiträge nach BauGB	- €
Erlös aus der Veräußerung von Grundstücken	- €
<b>Summa</b>	<b>200.000 €</b>

##### 3.2.2 Ausgaben:

ordentliche Tilgung von Krediten	160.000 €
Ökologische Ausgleichsmaßnahmen und Straßenbegleitpflanzungen	30.000 €
Grunderwerb	10.000 €
Zuführung zum Verwaltungshaushalt	- €
Zuführung an allgemeine Rücklage	- €
<b>Summa</b>	<b>200.000 €</b>

#### 4. Schlussbemerkung

Die Gesamtflächen der bebaubaren Grundstücke im Industriegebiet Reichsdorf Nord betragen 147.280 m<sup>2</sup>. Die letzten verfügbaren Flächen wurden im Jahr 2022 veräußert.

Das Haushaltsjahr 2023 und die Folgejahre sind daher neben der Fertigstellung der ökologischen Ausgleichsmaßnahmen und Straßenbegleitpflanzungen im Verbandsgebiet geprägt von der ordentlichen Tilgung des im Jahr 2021 umgeschuldeten und bei der Commerzbank AG in Höhe von 1.596.774,08 € neu aufgenommen Darlehens (Laufzeit 10 Jahre bis 31.12.2031).<sup>5</sup>

Nach § 18 Abs. 4 der Verbandssatzung wird der ungedeckte Finanzbedarf durch eine Umlage gegenüber der Stadt Viechtach erhoben. Die Finanzplanung geht derzeit von folgendem ungedeckten Finanzbedarf aus: 2023: 95.000 €, 2024: 130.000 €, 2025: 216.000 € und 2026: 131.000 €.

**Entwicklung der Verbandsumlage an den Zweckverband Industriegebiet REICHSDORF NORD seit Verbandsgründung (Phase 1 - Finanzierungsphase)**

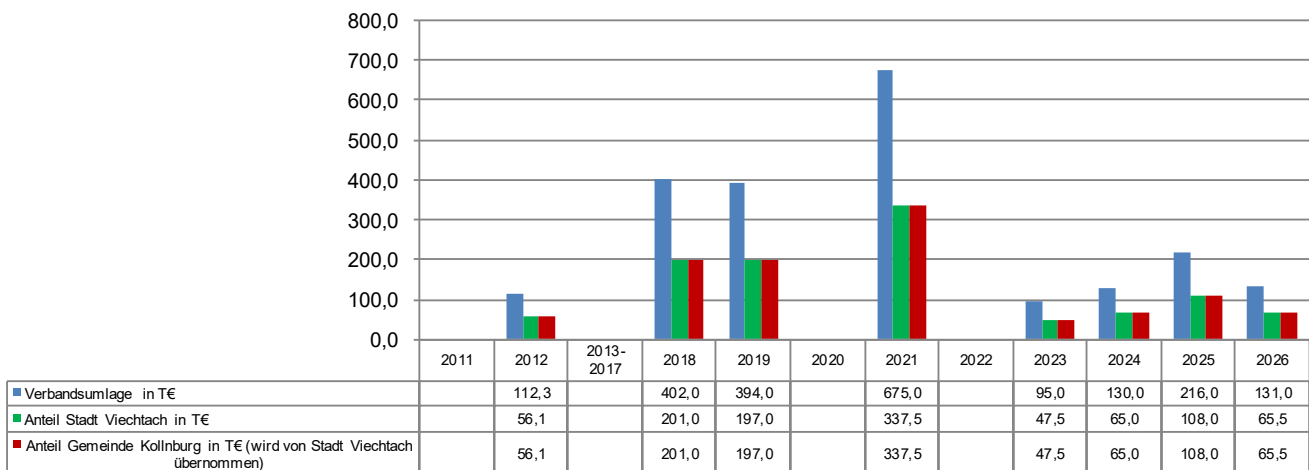

Abschließend gilt der Dank allen Beteiligten für die gute Zusammenarbeit.

Viechtach, 28.01.2023

  
 Matthias Wittmann  
 Verwaltungsfachwirt

<sup>5</sup> Beschluss Nr. 74 der nichtöffentlichen Sitzung der Verbandsversammlung vom 15.09.2021

# **Gesamtplan für das Haushaltsjahr 2023**

## **1. Zusammenfassung der Einnahmen, Ausgaben und Verpflichtungsermächtigungen**

- in EUR -

## Gesamtplan für das Haushaltsjahr 2023

Einzelplan		Haushaltsansatz				Ergebnisse der Jahresrechnung 2021		
		Haushaltsjahr 2023		Vorjahr 2022				
Nr.	Bezeichnung	Einnahmen EUR	Ausgaben EUR		Einnahmen EUR	Ausgaben EUR	Einnahmen EUR	Ausgaben EUR
1	2	3	4	5	6	7	8	9
	<b>Verwaltungshaushalt</b>							
0	Allgemeine Verwaltung	0	0		0	0	0,00	0,00
1	Öffentliche Sicherheit und Ordnung	0	0		0	0	0,00	0,00
2	Schulen	0	0		0	0	0,00	0,00
3	Wissenschaft, Forschung, Kulturpflege	0	0		0	0	0,00	0,00
4	Soziale Sicherung	0	0		0	0	0,00	0,00
5	Gesundheit, Sport, Erholung	0	0		0	0	0,00	0,00
6	Bau- und Wohnungswesen, Verkehr	0	26.200		0	25.000	0,00	4.606,78
7	Öffentliche Einrichtungen, Wirtschaftsförderung	308.000	240.600		269.000	162.600	961.341,99	100.115,07
8	Wirtschaftliche Unternehmen, allgemeines Grund- und Sondervermögen	0	0		0	0	0,00	0,00
9	Allgemeine Finanzwirtschaft	0	41.200		0	81.400	0,00	856.620,14
<b>0-9</b>	<b>Zusammen</b>	<b>308.000</b>	<b>308.000</b>		<b>269.000</b>	<b>269.000</b>	<b>961.341,99</b>	<b>961.341,99</b>



## Gesamtplan für das Haushaltsjahr 2023

Einzelplan		Haushaltsansatz					Ergebnisse der Jahresrechnung	
		Haushaltsjahr 2023			Vorjahr 2022		2021	
Nr.	Bezeichnung	Einnahmen EUR	Ausgaben EUR	Verpfl.-Erm. EUR	Einnahmen EUR	Ausgaben EUR	Einnahmen EUR	Ausgaben EUR
1	2	3	4	5	6	7	8	9
	<b>Vermögenshaushalt</b>							
0	Allgemeine Verwaltung	0	0	0	0	0	0,00	0,00
1	Öffentliche Sicherheit und Ordnung	0	0	0	0	0	0,00	0,00
2	Schulen	0	0	0	0	0	0,00	0,00
3	Wissenschaft, Forschung, Kulturpflege	0	0	0	0	0	0,00	0,00
4	Soziale Sicherung	0	0	0	0	0	0,00	0,00
5	Gesundheit, Sport, Erholung	0	0	0	0	0	0,00	0,00
6	Bau- und Wohnungswesen, Verkehr	0	0	0	0	0	231.376,30	0,00
7	Öffentliche Einrichtungen, Wirtschaftsförderung	0	40.000	0	29.000	11.000	459.493,41	44.389,81
8	Wirtschaftliche Unternehmen, allgemeines Grund- und Sondervermögen	0	0	0	0	0	0,00	0,00
9	Allgemeine Finanzwirtschaft	200.000	160.000	0	142.000	160.000	2.393.111,27	3.039.591,17
<b>0-9</b>	<b>Zusammen</b>	<b>200.000</b>	<b>200.000</b>	<b>0</b>	<b>171.000</b>	<b>171.000</b>	<b>3.083.980,98</b>	<b>3.083.980,98</b>
	<b>Gesamthaushalt</b>	<b>508.000</b>	<b>508.000</b>	<b>0</b>	<b>440.000</b>	<b>440.000</b>	<b>4.045.322,97</b>	<b>4.045.322,97</b>

\*\*\* Ende der Liste "Zusammenfassung der Einnahmen und Ausgaben" \*\*\*

# Gesamtplan für das Haushaltsjahr 2023

## 2. Haushaltsquerschnitt - Einzelpläne 0-8

- in EUR -

Zweckverband IG REICHSDORF NORD

Einwohner: 0

Stand : . .

## Haushaltsquerschnitt - Einzelpläne 0-8

Gld. Nr.	Aufgabenbereich	Einnahmen aus Verwaltung und Betrieb	Sonstige Finanz- einnahmen	Personal- ausgaben	Sächlicher Verw.- und Betriebs- aufwand, weitere Finanzausgaben	Zuweisungen und Zuschüsse	Zuschussbedarf (Sp.3 und 4 ./.5 bis 7)	Objektbezogene Einnahmen des Verm.-HH	Baumaßnahmen	Sonstige Investitions- ausgaben	Verpflich- tungs- ermäch- tigungen
	Gruppierungsziffer	10 - 17	20-22, 24-26	40 - 46	50-68,84	70 - 78		32 - 36	94 - 96	92,93,98,99	
		EUR	EUR	EUR	EUR	EUR	EUR	EUR	EUR	EUR	EUR
1	2	3	4	5	6	7	8	9	10	11	12
61	Städtebauliche Planung, Städtebauförderung, Vermessung, Bauordnung <i>Je EW.</i>	0 0	0 0	0 0	20.000 *****	0 0	-20.000 *****	0 0	0 0	0 0	0 0
63	Gemeindestraßen <i>Je EW.</i>	0 0	0 0	0 0	2.200 *****	0 0	-2.200 *****	0 0	0 0	0 0	0 0
67	Straßenbeleuchtung und -reinigung <i>Je EW.</i>	0 0	0 0	0 0	4.000 *****	0 0	-4.000 *****	0 0	0 0	0 0	0 0
<b>6</b>	<b>Bau- und Wohnungswesen, Verkehr</b> <i>Je EW.</i>	<b>0</b> 0	<b>0</b> 0	<b>0</b> 0	<b>26.200</b> *****	<b>0</b> 0	<b>-26.200</b> *****	<b>0</b> 0	<b>0</b> 0	<b>0</b> 0	<b>0</b> 0
79	Fremdenverkehr, sonstige Förderung von Wirtschaft und Verkehr <i>Je EW.</i>	308.000 *****	0 0	0 0	28.900 *****	211.700 *****	67.400 *****	0 0	30.000 *****	10.000 *****	0 0
<b>7</b>	<b>Öffentliche Einrichtungen, Wirtschaftsförderung</b> <i>Je EW.</i>	<b>308.000</b> *****	<b>0</b> 0	<b>0</b> 0	<b>28.900</b> *****	<b>211.700</b> *****	<b>67.400</b> *****	<b>0</b> 0	<b>30.000</b> *****	<b>10.000</b> *****	<b>0</b> 0
	<b>Gesamt</b> <i>Je EW.</i>	<b>308.000</b> 0	<b>0</b> 0	<b>0</b> 0	<b>55.100</b> *****	<b>211.700</b> 0	<b>41.200</b> 0	<b>0</b> 0	<b>30.000</b> 0	<b>10.000</b> 0	<b>0</b> 0

\*\*\* Ende der Liste "Haushaltsquerschnitt - Einzelpläne 0-8" \*\*\*

# Gesamtplan für das Haushaltsjahr 2023

## 2. Haushaltsquerschnitt - Einzelplan 9

- in EUR -

Zweckverband IG REICHSDORF NORD

Einwohner: 0

Stand : . .

**Haushaltsquerschnitt - Einzelplan 9**

Gld. Nr.	Aufgabenbereich	Steuern und allgemeine Zuweisungen	Einnahmen aus Verw. u. Betrieb Sonstige Finanzeinnahmen	Deckungsreserve	Sonstige Finanzausgaben	Überschuss (Sp.3+4 ./5+6)	Sonstige Einnahmen des VMH	Sonstige Ausgaben des VMH
	Gruppierungsziffer	00 - 08	158,20,21, 23,26-28	47, 85	80-84,86		30,31,37	90,91,97, 990,992
		EUR	EUR	EUR	EUR	EUR	EUR	EUR
1	2	3	4	5	6	7	8	9
91	Sonstige allgemeine Finanzwirtschaft <i>Je EW.</i>	0 0	0 0	0 0	41.200 *****	-41.200 *****	200.000 *****	160.000 *****
9	<b>Allgemeine Finanzwirtschaft</b> <i>Je EW.</i>	<b>0</b> 0	<b>0</b> 0	<b>0</b> 0	<b>41.200</b> *****	<b>-41.200</b> *****	<b>200.000</b> *****	<b>160.000</b> *****
	<b>Gesamt</b> <i>Je EW.</i>	<b>0</b> 0	<b>0</b> 0	<b>0</b> 0	<b>41.200</b> *****	<b>-41.200</b> *****	<b>200.000</b> *****	<b>160.000</b> *****

\*\*\* Ende der Liste "Haushaltsquerschnitt - Einzelplan 9" \*\*\*

# Gesamtplan für das Haushaltsjahr 2023

## 3. Gruppierungsübersicht

- in EUR -

Zweckverband IG REICHS DORF NORD

Einwohner: 0

Stand: . .

## Gruppierungsübersicht

Grupp.-Nr.	Bezeichnung der Hauptgruppen, Gruppen und Untergruppen	Ansatz	je	Ansatz	Rechnungs.-Erg.
		2023	Einwohner in	2022	2021
		EUR	EUR	EUR	EUR
<b>Einnahmen</b>					
<b>E I N N A H M E N D E S V E R W A L T U N G S H A U S H A L T E S</b>					
-----					
<b>1</b>	<b>Einnahmen aus Verwaltung und Betrieb</b>				
14	Mieten und Pachten	9.000	***.***.***,**	9.000	10.900,00
<b>10-15</b>	<b>ZWISCHENSUMME</b>	<b>9.000</b>	<b>***.***.***,**</b>	<b>9.000</b>	<b>10.900,00</b>
<b>17</b>	<b>Zuweisungen und Zuschüsse für laufende Zwecke</b>				
172	von Gemeinden/Gv	299.000	***.***.***,**	260.000	950.441,99
<b>17</b>	<b>ZWISCHENSUMME</b>	<b>299.000</b>	<b>***.***.***,**</b>	<b>260.000</b>	<b>950.441,99</b>
<b>1</b>	<b>Z W I S C H E N S U M M E</b>	<b>308.000</b>	<b>***.***.***,**</b>	<b>269.000</b>	<b>961.341,99</b>
<b>E I N N A H M E N A U S V E R W A L T U N G U N D B E T R I E B</b>					
<b>ERSTATTUNGEN UND ZUWEISUNGEN</b>					
<b>0-2999</b>	<b>G E S A M T E I N N A H M E N</b>	<b>308.000</b>	<b>***.***.***,**</b>	<b>269.000</b>	<b>961.341,99</b>
<b>DES VERWALTUNGSHAUSHALTES</b>					
<b>3</b>	<b>E I N N A H M E N D E S V E R M Ö G E N S H A U S H A L T E S</b>				
-----					
<b>30</b>	<b>Zuführung vom Verwaltungshaushalt</b>				
300	Zuführung vom Verwaltungshaushalt (ohne Sonderrücklagen)	40.000	***.***.***,**	80.000	796.337,19
<b>30</b>	<b>ZWISCHENSUMME</b>	<b>40.000</b>	<b>***.***.***,**</b>	<b>80.000</b>	<b>796.337,19</b>
<b>31</b>	<b>Entnahmen aus Rücklagen</b>				
310	Entnahmen aus Rücklagen (ohne Sonderrücklagen)	160.000	***.***.***,**	62.000	0,00
<b>31</b>	<b>ZWISCHENSUMME</b>	<b>160.000</b>	<b>***.***.***,**</b>	<b>62.000</b>	<b>0,00</b>
<b>34</b>	<b>Einnahmen aus der Veräußerung von Sachen des Anlagevermögens</b>				
340	Grundstücke, bauliche Anlagen, grundstücksgleiche Rechte	0	0,00	29.000	484.493,41
<b>34</b>	<b>ZWISCHENSUMME</b>	<b>0</b>	<b>0,00</b>	<b>29.000</b>	<b>484.493,41</b>
35	Beiträge und ähnlichen Entgelte	0	0,00	0	206.376,30
<b>37</b>	<b>Einnahmen aus Krediten und inneren Darlehen</b>				
377	von Kreditinstituten (einschl. Sparkassen)	0	0,00	0	1.596.774,08
<b>37</b>	<b>ZWISCHENSUMME</b>	<b>0</b>	<b>0,00</b>	<b>0</b>	<b>1.596.774,08</b>
<b>3</b>	<b>G E S A M T E I N N A H M E N</b>	<b>200.000</b>	<b>0,00</b>	<b>171.000</b>	<b>3.083.980,98</b>
<b>DES VERMÖGENSHAUSHALTES</b>					
<b>G E S A M T E I N N A H M E N</b>		<b>508.000</b>	<b>0,00</b>	<b>440.000</b>	<b>4.045.322,97</b>
<b>DES VWHH UND VMHH</b>					

## Gruppierungsübersicht

Grupp.-Nr.	Bezeichnung der Hauptgruppen, Gruppen und Untergruppen	Ansatz	je	Ansatz	Rechnungs.-Erg.
		2023	Einwohner in	2022	2021
		EUR	EUR	EUR	EUR
<b>Ausgaben</b>					
<b>A U S G A B E N D E S V E R W A L T U N G S H A U S H A L T E S</b>					
<b>5/6 Sächlicher Verwaltungs- und Betriebsaufwand</b>					
51	Unterhaltung des sonstigen unbeweglichen Vermögens	4.200	***.***.***,**	3.000	2.147,57
<b>57-63 Weitere Verwaltungs- und Betriebsausgaben</b>					
638	statistische Zusammenfassung der Gruppen 57 bis 63 ohne die Untergruppe 639	2.500	***.***.***,**	2.500	678,82
64	Steuern, Versicherungen, Schadensfälle	3.000	***.***.***,**	3.000	2.741,83
65	Geschäftsausgaben	21.600	***.***.***,**	25.400	7.130,40
<b>66 Weitere allgemeine sächliche Ausgaben</b>					
661	Mitgliedsbeiträge	800	***.***.***,**	500	214,00
662	Vermischte Ausgaben	100	***.***.***,**	100	0,00
<b>5-66</b>	<b>ZWISCHENSUMME</b>	<b>32.200</b>	<b>***.***.***,**</b>	<b>34.500</b>	<b>12.912,62</b>
<b>67 Erstattungen von Ausgaben des Verwaltungshaushalts</b>					
672	an Gemeinden/Gv	22.900	***.***.***,**	23.600	23.513,43
<b>67</b>	<b>ZWISCHENSUMME</b>	<b>22.900</b>	<b>***.***.***,**</b>	<b>23.600</b>	<b>23.513,43</b>
<b>5-6</b>	<b>Z W I S C H E N S U M M E</b>	<b>55.100</b>	<b>***.***.***,**</b>	<b>58.100</b>	<b>36.426,05</b>
<b>SÄCHLICHER VERWALTUNGS- U. BETRIEBSAUFWAND</b>					
<b>7 Zuweisungen und Zuschüsse (nicht für Investitionen)</b>					
<b>71 Zuweisungen und sonstige Zuschüsse für laufende Zwecke</b>					
712	an Gemeinden/Gv	211.700	***.***.***,**	129.500	68.295,80
<b>71</b>	<b>ZWISCHENSUMME</b>	<b>211.700</b>	<b>***.***.***,**</b>	<b>129.500</b>	<b>68.295,80</b>
<b>7</b>	<b>Z W I S C H E N S U M M E</b>	<b>211.700</b>	<b>***.***.***,**</b>	<b>129.500</b>	<b>68.295,80</b>
<b>ZUWEISUNGEN UND ZUSCHÜSSE DES VVHH</b>					
<b>8 Sonstige Finanzausgaben</b>					
<b>80 Zinsausgaben</b>					
807	an Kreditinstitute (einschl. Sparkassen)	1.200	***.***.***,**	1.400	60.282,95
<b>80</b>	<b>ZWISCHENSUMME</b>	<b>1.200</b>	<b>***.***.***,**</b>	<b>1.400</b>	<b>60.282,95</b>
<b>86 Zuführung zum Vermögenshaushalt</b>					
860	Zuführung zum Vermögenshaushalt (ohne Sonderrücklagen)	40.000	***.***.***,**	80.000	796.337,19
<b>86</b>	<b>ZWISCHENSUMME</b>	<b>40.000</b>	<b>***.***.***,**</b>	<b>80.000</b>	<b>796.337,19</b>
<b>8</b>	<b>Z W I S C H E N S U M M E</b>	<b>41.200</b>	<b>***.***.***,**</b>	<b>81.400</b>	<b>856.620,14</b>
<b>SONSTIGE FINANZAUSGABEN</b>					
<b>4-8999</b>	<b>G E S A M T A U S G A B E N DES VERWALTUNGSHAUSHALTES</b>	<b>308.000</b>	<b>***.***.***,**</b>	<b>269.000</b>	<b>961.341,99</b>
<b>9 A U S G A B E N D E S V E R M Ö G E N S H A U S H A L T E S</b>					
<b>91 Zuführungen an Rücklagen</b>					



## Gruppierungsübersicht

Grupp.-Nr.	Bezeichnung der Hauptgruppen, Gruppen und Untergruppen	Ansatz	je	Ansatz	Rechnungs.-Erg.
		2023	Einwohner in	2022	2021
		EUR	EUR	EUR	EUR
<b>Ausgaben</b>					
910	Zuführungen an Rücklagen (ohne Sonderrücklagen)	0	0,00	0	242.321,76
91	<b>ZWISCHENSUMME</b>	<b>0</b>	<b>0,00</b>	<b>0</b>	<b>242.321,76</b>
93	<b>Ausgaben für den Erwerb von Sachen des Anlagevermögens (ohne Baumaßnahmen)</b>				
932	Erwerb von Grundstücken, grundstücksgleichen Rechten, baulichen Anlagen	10.000	***.***.***,**	11.000	33.574,78
93	<b>ZWISCHENSUMME</b>	<b>10.000</b>	<b>***.***.***,**</b>	<b>11.000</b>	<b>33.574,78</b>
94,95,96	<b>Baumaßnahmen</b>	<b>30.000</b>	<b>***.***.***,**</b>	<b>0</b>	<b>10.815,03</b>
97	<b>Tilgung von Krediten, Rückzahlung von inneren Darlehen</b>				
977	an Kreditinstitute (einschl. Sparkassen)	160.000	***.***.***,**	160.000	2.065.819,52
97	<b>ZWISCHENSUMME</b>	<b>160.000</b>	<b>***.***.***,**</b>	<b>160.000</b>	<b>2.065.819,52</b>
99	<b>Sonstiges</b>				
992	Deckung von Fehlbeträgen (Soll-Fehlbeträgen)	0	0,00	0	731.449,89
99	<b>ZWISCHENSUMME</b>	<b>0</b>	<b>0,00</b>	<b>0</b>	<b>731.449,89</b>
9	<b>GESAMTAUSGABEN DES VERMÖGENSHAUSHALTES</b>	<b>200.000</b>	<b>0,00</b>	<b>171.000</b>	<b>3.083.980,98</b>
	<b>GESAMTAUSGABEN DES VWHH UND VMHH</b>	<b>508.000</b>	<b>0,00</b>	<b>440.000</b>	<b>4.045.322,97</b>

\*\*\* Ende der Liste "Gruppierungsübersicht" \*\*\*

# Gesamtplan für das Haushaltsjahr 2023

## 3. Gruppierungsübersicht mit Einzeldarstellung der Haushaltsstellen

- in EUR -

Zweckverband IG REICHS DORF NORD

Einwohner: 0

Stand: . .

---

CIP-KOMMUNAL / GRUBAYHE  
Rel. 4.2.11 SP01 (Update 1) (06.01.2023)

## Gruppierungsübersicht

Grupp.-Nr.	Bezeichnung der Hauptgruppen, Gruppen und Untergruppen	Ansatz	je	Ansatz	Rechnungs.-Erg.
		2023	Einwohner in	2022	2021
		EUR	EUR	EUR	EUR
<b>Einnahmen</b>					
<b>E I N N A H M E N D E S V E R W A L T U N G S H A U S H A L T E S</b>					
-----					
<b>1</b>	<b>Einnahmen aus Verwaltung und Betrieb</b>				
<b>14</b>	<b>Mieten und Pachten</b>				
7915.1400	Mieten und Pachten	9.000	* ** * ** * ** * **	9.000	10.900,00
		<b>9.000</b>	<b>* ** * ** * ** * **</b>	<b>9.000</b>	<b>10.900,00</b>
<b>10-15</b>	<b>ZWISCHENSUMME</b>	<b>9.000</b>	<b>* ** * ** * ** * **</b>	<b>9.000</b>	<b>10.900,00</b>
<b>17</b>	<b>Zuweisungen und Zuschüsse für laufende Zwecke</b>				
<b>172</b>	<b>von Gemeinden/Gv</b>				
7915.1721	gemeindl. Anteil der Grunderwerbsteuer gem. § 18 Abs. 3 VS	0	0,00	0	3.955,92
7915.1722	Umlage der Stadt Viechtach gem. § 18 Abs. 4 VS	95.000	* ** * ** * ** * **	0	675.000,00
7915.1723	Gewerbesteuererstattung der Gemeinde Kollnburg gem. § 19 Abs. 1 VS	204.000	* ** * ** * ** * **	260.000	271.486,07
		<b>299.000</b>	<b>0,00</b>	<b>260.000</b>	<b>950.441,99</b>
<b>17</b>	<b>ZWISCHENSUMME</b>	<b>299.000</b>	<b>0,00</b>	<b>260.000</b>	<b>950.441,99</b>
<b>1</b>	<b>Z W I S C H E N S U M M E</b>	<b>308.000</b>	<b>0,00</b>	<b>269.000</b>	<b>961.341,99</b>
<b>E I N N A H M E N A U S V E R W A L T U N G U N D B E T R I E B</b>					
<b>ERSTATTUNGEN UND ZUWEISUNGEN</b>					
<b>0-2999</b>	<b>G E S A M T E I N N A H M E N</b>	<b>308.000</b>	<b>0,00</b>	<b>269.000</b>	<b>961.341,99</b>
<b>DES VERWALTUNGSHAUSHALTES</b>					
-----					
<b>3</b>	<b>E I N N A H M E N D E S V E R M Ö G E N S H A U S H A L T E S</b>				
-----					
<b>30</b>	<b>Zuführung vom Verwaltungshaushalt</b>				
<b>300</b>	<b>Zuführung vom Verwaltungshaushalt (ohne Sonderrücklagen)</b>				
9100.3000	Zuführung vom Verwaltungshaushalt	40.000	* ** * ** * ** * **	80.000	796.337,19
		<b>40.000</b>	<b>* ** * ** * ** * **</b>	<b>80.000</b>	<b>796.337,19</b>
<b>30</b>	<b>ZWISCHENSUMME</b>	<b>40.000</b>	<b>* ** * ** * ** * **</b>	<b>80.000</b>	<b>796.337,19</b>
<b>31</b>	<b>Entnahmen aus Rücklagen</b>				
<b>310</b>	<b>Entnahmen aus Rücklagen (ohne Sonderrücklagen)</b>				
9100.3100	Entnahme aus der Allgemeinen Rücklage	160.000	* ** * ** * ** * **	62.000	0,00
		<b>160.000</b>	<b>* ** * ** * ** * **</b>	<b>62.000</b>	<b>0,00</b>
<b>31</b>	<b>ZWISCHENSUMME</b>	<b>160.000</b>	<b>* ** * ** * ** * **</b>	<b>62.000</b>	<b>0,00</b>
<b>34</b>	<b>Einnahmen aus der Veräußerung von Sachen des Anlagevermögens</b>				
<b>340</b>	<b>Grundstücke, bauliche Anlagen, grundstücksgleiche Rechte</b>				
6300.3400	Verkauf von Grundstücken und grundstücksgleichen Rechten	0	0,00	0	25.000,00
7915.3400	Verkauf von Grundstücken	0	0,00	29.000	459.493,41
		<b>0</b>	<b>0,00</b>	<b>29.000</b>	<b>484.493,41</b>
<b>34</b>	<b>ZWISCHENSUMME</b>	<b>0</b>	<b>0,00</b>	<b>29.000</b>	<b>484.493,41</b>
<b>35</b>	<b>Beiträge und ähnlichen Entgelte</b>				
6300.3500	Erschließungsbeiträge	0	0,00	0	206.376,30
		<b>0</b>	<b>0,00</b>	<b>0</b>	<b>206.376,30</b>

## Gruppierungsübersicht

Grupp.-Nr.	Bezeichnung der Hauptgruppen, Gruppen und Untergruppen	Ansatz	je	Ansatz	Rechnungs.-Erg.
		2023	Einwohner in	2022	2021
		EUR	EUR	EUR	EUR
<b>Einnahmen</b>					
37	Einnahmen aus Krediten und inneren Darlehen				
377	von Kreditinstituten (einschl. Sparkassen)				
9100.3777	Außerord. Kreditaufnahme bei Kredit- instituten für unrentierliche Maßnahmen	0	0,00	0	1.596.774,08
		0	0,00	0	1.596.774,08
37	<b>ZWISCHENSUMME</b>	0	0,00	0	1.596.774,08
3	<b>GESAMTEINNAHMEN DES VERMÖGENSHAUSHALTES</b>	200.000	0,00	171.000	3.083.980,98
	<b>GESAMTEINNAHMEN DES VWHH UND VMHH</b>	508.000	0,00	440.000	4.045.322,97

## Gruppierungsübersicht

Grupp.-Nr.	Bezeichnung der Hauptgruppen, Gruppen und Untergruppen	Ansatz	je	Ansatz	Rechnungs.-Erg.
		2023	Einwohner in	2022	2021
		EUR	EUR	EUR	EUR
<b>Ausgaben</b>					
<b>A U S G A B E N D E S V E R W A L T U N G S H A U S H A L T E S</b>					
-----					
5/6	<b>Sächlicher Verwaltungs- und Betriebsaufwand</b>				
51	<b>Unterhaltung des sonstigen unbeweglichen Vermögens</b>				
6300.5100	Unterhaltung des sonstigen unbeweglichen Vermögens	1.700	* ** * ** * ** *	500	1.230,39
6700.5100	Unterhaltung des sonstigen unbeweglichen Vermögens	500	* ** * ** * ** *	500	121,51
6750.5100	Unterhaltung des sonstigen unbeweglichen Vermögens	500	* ** * ** * ** *	500	0,00
6751.5100	Unterhaltung des sonstigen unbeweglichen Vermögens	500	* ** * ** * ** *	500	795,67
7915.5100	Unterhaltung des sonstigen unbeweglichen Vermögens	1.000	* ** * ** * ** *	1.000	0,00
		<b>4.200</b>	<b>* ** * ** * ** *</b>	<b>3.000</b>	<b>2.147,57</b>
57-63	<b>Weitere Verwaltungs- und Betriebsausgaben</b>				
638	<b>statistische Zusammenfassung der Gruppen 57 bis 63 ohne die Untergruppe 639</b>				
6700.6300	Weitere Verwaltungs- u. Betriebsausgaben	2.000	* ** * ** * ** *	2.000	678,82
6750.6380	Weitere Verwaltungs- u. Betriebsausgaben (Kehrmaschine usw.)	500	* ** * ** * ** *	500	0,00
		<b>2.500</b>	<b>* ** * ** * ** *</b>	<b>2.500</b>	<b>678,82</b>
64	<b>Steuern, Versicherungen, Schadensfälle</b>				
7915.6400	Steuern, Versicherungen, Schadensfälle	3.000	* ** * ** * ** *	3.000	2.741,83
		<b>3.000</b>	<b>* ** * ** * ** *</b>	<b>3.000</b>	<b>2.741,83</b>
65	<b>Geschäftsausgaben</b>				
6100.6550	Sachverständigen-, Gerichts- und ähnliche Kosten	20.000	* ** * ** * ** *	20.000	1.307,68
7915.6530	Öffentliche Bekanntmachungen	0	0,00	400	79,97
7915.6550	Sachverständigen-, Gerichts- und ähn- liche Kosten (u.a. Sitzungsgelder)	1.000	* ** * ** * ** *	1.000	510,00
7915.6551	Überörtliche und örtliche Rechnungsprüfung	100	* ** * ** * ** *	4.000	3.238,94
7915.6580	Sonstige Geschäftsausgaben	500	* ** * ** * ** *	0	1.993,81
		<b>21.600</b>	<b>0,00</b>	<b>25.400</b>	<b>7.130,40</b>
66	<b>Weitere allgemeine sächliche Ausgaben</b>				
661	<b>Mitgliedsbeiträge</b>				
7915.6610	Mitgliedsbeiträge an Verbände, Vereine und dgl.	800	* ** * ** * ** *	500	214,00
		<b>800</b>	<b>* ** * ** * ** *</b>	<b>500</b>	<b>214,00</b>
662	<b>Vermischte Ausgaben</b>				
7915.6620	Vermischte Ausgaben	100	* ** * ** * ** *	100	0,00
		<b>100</b>	<b>* ** * ** * ** *</b>	<b>100</b>	<b>0,00</b>
5-66	<b>ZWISCHENSUMME</b>	<b>32.200</b>	<b>0,00</b>	<b>34.500</b>	<b>12.912,62</b>
67	<b>Erstattungen von Ausgaben des Verwaltungshaushalts an Gemeinden/Gv</b>				
6300.6720	Straßenentwässerungsanteil an der städtischen Abwasserbeseitigung	500	* ** * ** * ** *	500	472,71
7915.6721	Verwaltungskostenbeitrag an die Stadt Viechtach	22.400	* ** * ** * ** *	23.100	23.040,72
		<b>22.900</b>	<b>* ** * ** * ** *</b>	<b>23.600</b>	<b>23.513,43</b>
67	<b>ZWISCHENSUMME</b>	<b>22.900</b>	<b>* ** * ** * ** *</b>	<b>23.600</b>	<b>23.513,43</b>
5-6	<b>Z W I S C H E N S U M M E</b>	<b>55.100</b>	<b>0,00</b>	<b>58.100</b>	<b>36.426,05</b>
	<b>SÄCHLICHER VERWALTUNGS- U. BETRIEBSAUFWAND</b>				
7	<b>Zuweisungen und Zuschüsse</b>				

## Gruppierungsübersicht

Grupp.-Nr.	Bezeichnung der Hauptgruppen, Gruppen und Untergruppen	Ansatz	je	Ansatz	Rechnungs.-Erg.
		2023	Einwohner in	2022	2021
		EUR	EUR	EUR	EUR
<b>Ausgaben</b>					
	(nicht für Investitionen)				
71	Zuweisungen und sonstige Zuschüsse für laufende Zwecke				
712	an Gemeinden/Gv				
7915.7120	Erstattung des finanziellen Nachteils nach § 19 Abs. 2 VS an Stadt	211.700	* ** * ** * ** *	129.500	68.295,80
		211.700	* ** * ** * ** *	129.500	68.295,80
71	<b>ZWISCHENSUMME</b>	<b>211.700</b>	<b>* ** * ** * ** *</b>	<b>129.500</b>	<b>68.295,80</b>
7	<b>Z W I S C H E N S U M M E</b>	<b>211.700</b>	<b>* ** * ** * ** *</b>	<b>129.500</b>	<b>68.295,80</b>
	<b>ZUWEISUNGEN UND ZUSCHÜSSE DES VWHH</b>				
8	<b>Sonstige Finanzausgaben</b>				
80	<b>Zinsausgaben</b>				
807	an Kreditinstitute (einschl. Sparkassen)				
9100.8076	Zinsen an Kreditinstitute für unrentierliche Maßnahmen	1.200	* ** * ** * ** *	1.400	60.282,95
		1.200	* ** * ** * ** *	1.400	60.282,95
80	<b>ZWISCHENSUMME</b>	<b>1.200</b>	<b>* ** * ** * ** *</b>	<b>1.400</b>	<b>60.282,95</b>
86	<b>Zuführung zum Vermögenshaushalt</b>				
860	<b>Zuführung zum Vermögenshaushalt (ohne Sonderrücklagen)</b>				
9100.8600	Zuführung zum Vermögenshaushalt	40.000	* ** * ** * ** *	80.000	796.337,19
		40.000	* ** * ** * ** *	80.000	796.337,19
86	<b>ZWISCHENSUMME</b>	<b>40.000</b>	<b>* ** * ** * ** *</b>	<b>80.000</b>	<b>796.337,19</b>
8	<b>Z W I S C H E N S U M M E</b>	<b>41.200</b>	<b>* ** * ** * ** *</b>	<b>81.400</b>	<b>856.620,14</b>
	<b>SONSTIGE FINANZAUSGABEN</b>				
4-8999	<b>G E S A M T A U S G A B E N DES VERWALTUNGSHAUSHALTES</b>	<b>308.000</b>	<b>0,00</b>	<b>269.000</b>	<b>961.341,99</b>
9	<b>A U S G A B E N D E S V E R M Ö G E N S H A U S H A L T E S</b>				
	-----				
91	<b>Zuführungen an Rücklagen</b>				
910	<b>Zuführungen an Rücklagen (ohne Sonderrücklagen)</b>				
9100.9100	Zuführung an Allgemeine Rücklage	0	0,00	0	242.321,76
		0	0,00	0	242.321,76
91	<b>ZWISCHENSUMME</b>	<b>0</b>	<b>0,00</b>	<b>0</b>	<b>242.321,76</b>
93	<b>Ausgaben für den Erwerb von Sachen des Anlagevermögens (ohne Baumaßnahmen)</b>				
932	<b>Erwerb von Grundstücken, grundstücksgleichen Rechten, baulichen Anlagen</b>				
7915.9320	Erwerb von Grundstücken	10.000	* ** * ** * ** *	11.000	33.574,78
		10.000	* ** * ** * ** *	11.000	33.574,78
93	<b>ZWISCHENSUMME</b>	<b>10.000</b>	<b>* ** * ** * ** *</b>	<b>11.000</b>	<b>33.574,78</b>
94,95,96	<b>Baumaßnahmen</b>				
7915.9420	Baunebenkosten	10.000	* ** * ** * ** *	0	0,00
7915.9500	Tiefbaumaßnahmen	20.000	* ** * ** * ** *	0	10.815,03

## Gruppierungsübersicht

Grupp.-Nr.	Bezeichnung der Hauptgruppen, Gruppen und Untergruppen	Ansatz	je	Ansatz	Rechnungs.-Erg.
		2023	Einwohner in	2022	2021
		EUR	EUR	EUR	EUR
<b>Ausgaben</b>					
		<b>30.000</b>	<b>*.***.***.***,**</b>	<b>0</b>	<b>10.815,03</b>
<b>97</b>	<b>Tilgung von Krediten, Rückzahlung von inneren Darlehen</b>				
<b>977</b>	<b>an Kreditinstitute (einschl. Sparkassen)</b>				
9100.9776	Ord. Tilgung an Kreditinstitute für unrentierliche Maßnahmen	160.000	*.***.***.***,**	160.000	469.045,44
9100.9777	Außerord. Tilgung an Kreditinstitute für unrentierliche Maßnahmen	0	0,00	0	1.596.774,08
		<b>160.000</b>	<b>0,00</b>	<b>160.000</b>	<b>2.065.819,52</b>
<b>97</b>	<b>ZWISCHENSUMME</b>	<b>160.000</b>	<b>0,00</b>	<b>160.000</b>	<b>2.065.819,52</b>
<b>99</b>	<b>Sonstiges</b>				
<b>992</b>	<b>Deckung von Fehlbeträgen (Soll-Fehlbeträgen)</b>				
9200.9920	Deckung von Fehlbeträgen	0	0,00	0	731.449,89
		<b>0</b>	<b>0,00</b>	<b>0</b>	<b>731.449,89</b>
<b>99</b>	<b>ZWISCHENSUMME</b>	<b>0</b>	<b>0,00</b>	<b>0</b>	<b>731.449,89</b>
<b>9</b>	<b>GESAMTAUSGABEN DES VERMÖGENSHAUSHALTES</b>	<b>200.000</b>	<b>0,00</b>	<b>171.000</b>	<b>3.083.980,98</b>
	<b>GESAMTAUSGABEN DES VVHH UND VMHH</b>	<b>508.000</b>	<b>0,00</b>	<b>440.000</b>	<b>4.045.322,97</b>

\*\*\* Ende der Liste "Gruppierungsübersicht" \*\*\*

# Einzelpläne für das Haushaltsjahr 2023

## Verwaltungshaushalt

- in EUR -



**A. Verwaltungshaushalt - Einzelpläne**

Gemeinde **4 Zweckverband IG REICHSDORF NORD**  
 Einzelplan **6 Bau- und Wohnungswesen, Verkehr**  
 Abschnitt **61 Städtebauliche Planung, Städtebauförderung, Vermessung, Bauordnung**  
 U-Abschnitt **6100 Aufstellung von Bauleitplänen und Ausarbeitung zugehöriger Fachplanungen**

Haushaltsstelle		Haushaltsansatz		Ergebnis der Jahresrechnung	Erläuterungen
Nr.	Bezeichnung	2023	2022	2021	Sonst. Amt DVM Vermerk
		EUR	EUR	EUR	
1	2	3	4	5	6
	<b>Einnahmen</b>	<b>0</b>	<b>0</b>	<b>0,00</b>	
	<b>Ausgaben</b>				
.6550	Sachverständigen-, Gerichts- und ähnliche Kosten	20.000	20.000	1.307,68	
	<b>Ausgaben</b>	<b>20.000</b>	<b>20.000</b>	<b>1.307,68</b>	
	<b>UAB 6100 Zu-/Überschuss</b>	<b>-20.000</b>	<b>-20.000</b>	<b>-1.307,68</b>	
	<b>Einnahmen</b>	<b>0</b>	<b>0</b>	<b>0,00</b>	
	<b>Ausgaben</b>	<b>20.000</b>	<b>20.000</b>	<b>1.307,68</b>	
	<b>AB 61 Zu-/Überschuss</b>	<b>-20.000</b>	<b>-20.000</b>	<b>-1.307,68</b>	

**A. Verwaltungshaushalt - Einzelpläne**

Gemeinde **4 Zweckverband IG REICHSORF NORD**  
 Einzelplan **6 Bau- und Wohnungswesen, Verkehr**  
 Abschnitt **63 Gemeindestraßen**  
 U-Abschnitt **6300 Erschließungsstraße Reichsdorf Nord**

Haushaltsstelle		Haushaltsansatz		Ergebnis der Jahresrechnung	Erläuterungen
Nr.	Bezeichnung	2023	2022	2021	Sonst. Amt DVM Vermerk
		EUR	EUR	EUR	
1	2	3	4	5	6
	<b>Einnahmen</b>	<b>0</b>	<b>0</b>	<b>0,00</b>	
	<b>Ausgaben</b>				
.5100	Unterhaltung des sonstigen unbeweglichen Vermögens	1.700	500	1.230,39	5 000
.6720	Straßenentwässerungsanteil an der städtischen Abwasserbeseitigung	500	500	472,71	
	<b>Ausgaben</b>	<b>2.200</b>	<b>1.000</b>	<b>1.703,10</b>	
	<b>UAB 6300 Zu-/Überschuss</b>	<b>-2.200</b>	<b>-1.000</b>	<b>-1.703,10</b>	
	<b>Einnahmen</b>	<b>0</b>	<b>0</b>	<b>0,00</b>	
	<b>Ausgaben</b>	<b>2.200</b>	<b>1.000</b>	<b>1.703,10</b>	
	<b>AB 63 Zu-/Überschuss</b>	<b>-2.200</b>	<b>-1.000</b>	<b>-1.703,10</b>	

**A. Verwaltungshaushalt - Einzelpläne**

Gemeinde **4 Zweckverband IG REICHSDORF NORD**  
 Einzelplan **6 Bau- und Wohnungswesen, Verkehr**  
 Abschnitt **67 Straßenbeleuchtung und -reinigung**  
 U-Abschnitt **6700 Straßenbeleuchtung**

Haushaltsstelle		Haushaltsansatz		Ergebnis der Jahresrechnung 2021 EUR	Erläuterungen	
Nr.	Bezeichnung	2023 EUR	2022 EUR		Sonst. Amt DVM Vermerk	
1	2	3	4	5	6	
	<b>Einnahmen</b>	<b>0</b>	<b>0</b>	<b>0,00</b>		
	<b>Ausgaben</b>					
.5100	Unterhaltung des sonstigen unbeweglichen Vermögens	500	500	121,51		
.6300	Weitere Verwaltungs- u. Betriebsausgaben	2.000	2.000	678,82		
	<b>Ausgaben</b>	<b>2.500</b>	<b>2.500</b>	<b>800,33</b>		
	<b>UAB 6700 Zu-/Überschuss</b>	<b>-2.500</b>	<b>-2.500</b>	<b>-800,33</b>		

**A. Verwaltungshaushalt - Einzelpläne**

Gemeinde **4 Zweckverband IG REICHSDORF NORD**  
 Einzelplan **6 Bau- und Wohnungswesen, Verkehr**  
 Abschnitt **67 Straßenbeleuchtung und -reinigung**  
 U-Abschnitt **6750 Straßenreinigung**

Haushaltsstelle		Haushaltsansatz		Ergebnis der Jahresrechnung	Erläuterungen
Nr.	Bezeichnung	2023	2022	2021	Sonst. Amt DVM Vermerk
		EUR	EUR	EUR	
1	2	3	4	5	6
	<b>Einnahmen</b>				
		<b>0</b>	<b>0</b>	<b>0,00</b>	
	<b>Ausgaben</b>				
.5100	Unterhaltung des sonstigen unbeweglichen Vermögens	500	500	0,00	
.6380	Weitere Verwaltungs- u. Betriebsausgaben (Kehrmaschine usw.)	500	500	0,00	
	<b>Ausgaben</b>	<b>1.000</b>	<b>1.000</b>	<b>0,00</b>	
	<b>UAB 6750 Zu-/Überschuss</b>	<b>-1.000</b>	<b>-1.000</b>	<b>0,00</b>	

**A. Verwaltungshaushalt - Einzelpläne**

Gemeinde **4 Zweckverband IG REICHSDORF NORD**  
 Einzelplan **6 Bau- und Wohnungswesen, Verkehr**  
 Abschnitt **67 Straßenbeleuchtung und -reinigung**  
 U-Abschnitt **6751 Winterdienst**

Haushaltsstelle		Haushaltsansatz		Ergebnis der Jahresrechnung	Erläuterungen
Nr.	Bezeichnung	2023	2022	2021	Sonst. Amt DVM Vermerk
		EUR	EUR	EUR	
1	2	3	4	5	6
	<b>Einnahmen</b>				
	<b>Einnahmen</b>	<b>0</b>	<b>0</b>	<b>0,00</b>	
	<b>Ausgaben</b>				
.5100	Unterhaltung des sonstigen unbeweglichen Vermögens	500	500	795,67	
	<b>Ausgaben</b>	<b>500</b>	<b>500</b>	<b>795,67</b>	
	<b>UAB 6751 Zu-/Überschuss</b>	<b>-500</b>	<b>-500</b>	<b>-795,67</b>	
	<b>Einnahmen</b>	<b>0</b>	<b>0</b>	<b>0,00</b>	
	<b>Ausgaben</b>	<b>4.000</b>	<b>4.000</b>	<b>1.596,00</b>	
	<b>AB 67 Zu-/Überschuss</b>	<b>-4.000</b>	<b>-4.000</b>	<b>-1.596,00</b>	
	<b>Einnahmen</b>	<b>0</b>	<b>0</b>	<b>0,00</b>	
	<b>Ausgaben</b>	<b>26.200</b>	<b>25.000</b>	<b>4.606,78</b>	
	<b>EP 6 Zu-/Überschuss</b>	<b>-26.200</b>	<b>-25.000</b>	<b>-4.606,78</b>	

Gemeinde **4 Zweckverband IG REICHSDORF NORD**  
 Einzelplan **7 Öffentliche Einrichtungen, Wirtschaftsförderung**  
 Abschnitt **79 Fremdenverkehr, sonstige Förderung von Wirtschaft und Verkehr**  
 U-Abschnitt **7915 Zweckverband Industriegebiet REICHSDORF NORD**

Haushaltsstelle		Haushaltsansatz		Ergebnis der Jahresrechnung	Erläuterungen
Nr.	Bezeichnung	2023	2022	2021	Sonst. Amt DVM Vermerk
1	2	EUR	EUR	EUR	6
	<b>Einnahmen</b>				
.1300	Einnahmen aus Verkauf	0	0	0,00	
.1400	Mieten und Pachten	9.000	9.000	10.900,00	5 000
.1721	gemeindl. Anteil der Grunderwerbsteuer gem. § 18 Abs. 3 VS	0	0	3.955,92	1 000
.1722	Umlage der Stadt Viechtach gem. § 18 Abs. 4 VS	95.000	0	675.000,00	2 000
.1723	Gewerbesteuererstattung der Gemeinde Kollnburg gem. § 19 Abs. 1 VS	204.000	260.000	271.486,07	3 000
	<b>Einnahmen</b>	<b>308.000</b>	<b>269.000</b>	<b>961.341,99</b>	
	<b>Ausgaben</b>				
.5100	Unterhaltung des sonstigen unbeweglichen Vermögens	1.000	1.000	0,00	6 000
.6400	Steuern, Versicherungen, Schadensfälle	3.000	3.000	2.741,83	7 000
.6530	Öffentliche Bekanntmachungen	0	400	79,97	
.6550	Sachverständigen-, Gerichts- und ähnliche Kosten (u.a. Sitzungsgelder)	1.000	1.000	510,00	8 000
.6551	Überörtliche und örtliche Rechnungsprüfung	100	4.000	3.238,94	
.6580	Sonstige Geschäftsausgaben	500	0	1.993,81	
.6610	Mitgliedsbeiträge an Verbände, Vereine und dgl.	800	500	214,00	
.6620	Vermischte Ausgaben	100	100	0,00	
.6721	Verwaltungskostenbeitrag an die Stadt Viechtach	22.400	23.100	23.040,72	13 000
.7120	Erstattung des finanziellen Nachteils nach § 19 Abs. 2 VS an Stadt	211.700	129.500	68.295,80	9 000
	<b>Ausgaben</b>	<b>240.600</b>	<b>162.600</b>	<b>100.115,07</b>	
	<b>UAB 7915 Zu-/Überschuss</b>	<b>67.400</b>	<b>106.400</b>	<b>861.226,92</b>	
	<b>Einnahmen</b>	<b>308.000</b>	<b>269.000</b>	<b>961.341,99</b>	
	<b>Ausgaben</b>	<b>240.600</b>	<b>162.600</b>	<b>100.115,07</b>	
	<b>AB 79 Zu-/Überschuss</b>	<b>67.400</b>	<b>106.400</b>	<b>861.226,92</b>	
	<b>Einnahmen</b>	<b>308.000</b>	<b>269.000</b>	<b>961.341,99</b>	
	<b>Ausgaben</b>	<b>240.600</b>	<b>162.600</b>	<b>100.115,07</b>	
	<b>EP 7 Zu-/Überschuss</b>	<b>67.400</b>	<b>106.400</b>	<b>861.226,92</b>	

**A. Verwaltungshaushalt - Einzelpläne**

Gemeinde **4 Zweckverband IG REICHSDORF NORD**  
 Einzelplan **9 Allgemeine Finanzwirtschaft**  
 Abschnitt **91 Sonstige allgemeine Finanzwirtschaft**  
 U-Abschnitt **9100 Sonstige allgemeine Finanzwirtschaft**

Haushaltsstelle		Haushaltsansatz		Ergebnis der Jahresrechnung	Erläuterungen
Nr.	Bezeichnung	2023	2022	2021	Sonst. Amt DVM Vermerk
1	2	3	4	5	6
		EUR	EUR	EUR	
	<b>Einnahmen</b>				
.2800	Zuführung vom Vermögenshaushalt	0	0	0,00	
	<b>Einnahmen</b>	<b>0</b>	<b>0</b>	<b>0,00</b>	
	<b>Ausgaben</b>				
.8071	Zinsausgaben für Kassenkredite an private Unternehmen	0	0	0,00	
.8076	Zinsen an Kreditinstitute für unrentierliche Maßnahmen	1.200	1.400	60.282,95	10 000
.8600	Zuführung zum Vermögenshaushalt	40.000	80.000	796.337,19	
	<b>Ausgaben</b>	<b>41.200</b>	<b>81.400</b>	<b>856.620,14</b>	
	<b>UAB 9100 Zu-/Überschuss</b>	<b>-41.200</b>	<b>-81.400</b>	<b>-856.620,14</b>	
	<b>Einnahmen</b>	<b>0</b>	<b>0</b>	<b>0,00</b>	
	<b>Ausgaben</b>	<b>41.200</b>	<b>81.400</b>	<b>856.620,14</b>	
	<b>AB 91 Zu-/Überschuss</b>	<b>-41.200</b>	<b>-81.400</b>	<b>-856.620,14</b>	

**A. Verwaltungshaushalt - Einzelpläne**

Gemeinde **4 Zweckverband IG REICHSDORF NORD**  
 Einzelplan **9 Allgemeine Finanzwirtschaft**  
 Abschnitt **92 Abwicklung der Vorjahre**  
 U-Abschnitt **9200 Abwicklung der Vorjahre**

Haushaltsstelle		Haushaltsansatz		Ergebnis der Jahresrechnung	Erläuterungen
Nr.	Bezeichnung	2023	2022	2021	Sonst. Amt DVM Vermerk
		EUR	EUR	EUR	
1	2	3	4	5	6
	<b>Einnahmen</b>				
.2920	Sollfehlbetrag	0	0	0,00	
.2950	Istüberschuss	0	0	0,00	
	<b>Einnahmen</b>	<b>0</b>	<b>0</b>	<b>0,00</b>	
	<b>Ausgaben</b>				
.8920	Sollfehlbetrag	0	0	0,00	
.8950	Istfehlbetrag	0	0	0,00	
	<b>Ausgaben</b>	<b>0</b>	<b>0</b>	<b>0,00</b>	
	<b>UAB 9200 Zu-/Überschuss</b>	<b>0</b>	<b>0</b>	<b>0,00</b>	
	<b>Einnahmen</b>	<b>0</b>	<b>0</b>	<b>0,00</b>	
	<b>Ausgaben</b>	<b>0</b>	<b>0</b>	<b>0,00</b>	
	<b>AB 92 Zu-/Überschuss</b>	<b>0</b>	<b>0</b>	<b>0,00</b>	
	<b>Einnahmen</b>	<b>0</b>	<b>0</b>	<b>0,00</b>	
	<b>Ausgaben</b>	<b>41.200</b>	<b>81.400</b>	<b>856.620,14</b>	
	<b>EP 9 Zu-/Überschuss</b>	<b>-41.200</b>	<b>-81.400</b>	<b>-856.620,14</b>	

\*\*\* Ende der Liste "A. Verwaltungshaushalt - Einzelpläne" \*\*\*



# Einzelpläne für das Haushaltsjahr 2023

## Vermögenshaushalt

- in EUR -

**B. Vermögenshaushalt - Einzelpläne**

Gemeinde **4 Zweckverband IG REICHSDORF NORD**  
 Einzelplan **6 Bau- und Wohnungswesen, Verkehr**  
 Abschnitt **63 Gemeindestraßen**  
 U-Abschnitt **6300 Erschließungsstraße Reichsdorf Nord**

Haushaltsstelle		Haushaltsansatz			Ergebnis der Jahresrechnung	Investitionen und Invest.-Förderungsmaßnahmen		Erläuterungen		
Nr.	Bezeichnung	2023	2023	2022		2021	Gesamt- ausgabebedarf	bisher bereitgestellt	Amt	DVM
1	2	EUR	EUR	EUR	EUR	EUR	EUR	9		
	<b>Einnahmen</b>									
.3400	Verkauf von Grundstücken und grundstücksgleichen Rechten	0		0	25.000,00					
.3500	Erschließungsbeiträge	0		0	206.376,30					4 000
	<b>Einnahmen</b>	<b>0</b>		<b>0</b>	<b>231.376,30</b>					
	<b>Ausgaben</b>									
.9420	Baunebenkosten	--	--	--	0,00	0	0			
.9500	Tiefbaumaßnahmen	--	--	--	0,00	0	0			
.9600	Betriebsanlagen	--	--	--	0,00	0	0			
	<b>Ausgaben</b>	<b>0</b>	<b>0</b>	<b>0</b>	<b>0,00</b>	<b>0</b>	<b>0</b>			
	<b>UAB 6300 Zu-/Überschuss</b>	<b>0</b>		<b>0</b>	<b>231.376,30</b>					
	<b>Einnahmen</b>	<b>0</b>		<b>0</b>	<b>231.376,30</b>					
	<b>Ausgaben</b>	<b>0</b>	<b>0</b>	<b>0</b>	<b>0,00</b>	<b>0</b>	<b>0</b>			
	<b>AB 63 Zu-/Überschuss</b>	<b>0</b>		<b>0</b>	<b>231.376,30</b>					
	<b>Einnahmen</b>	<b>0</b>		<b>0</b>	<b>231.376,30</b>					
	<b>Ausgaben</b>	<b>0</b>	<b>0</b>	<b>0</b>	<b>0,00</b>	<b>0</b>	<b>0</b>			
	<b>EP 6 Zu-/Überschuss</b>	<b>0</b>		<b>0</b>	<b>231.376,30</b>					

**B. Vermögenshaushalt - Einzelpläne**

Gemeinde **4 Zweckverband IG REICHSDORF NORD**  
 Einzelplan **7 Öffentliche Einrichtungen, Wirtschaftsförderung**  
 Abschnitt **79 Fremdenverkehr, sonstige Förderung von Wirtschaft und Verkehr**  
 U-Abschnitt **7915 Zweckverband Industriegebiet REICHSDORF NORD**

Haushaltsstelle		Haushaltsansatz			Ergebnis der Jahresrechnung	Investitionen und Invest.-Förderungsmaßnahmen		Erläuterungen		
Nr.	Bezeichnung	2023	2023	2022		2021	Gesamt- ausgabebedarf	bisher bereitgestellt	Amt	DVM
1	2	3	4	5	6	7	8	9		
		EUR	EUR	EUR	EUR	EUR	EUR			
	<b>Einnahmen</b>									
.3400	Verkauf von Grundstücken	0		29.000	459.493,41					
	<b>Einnahmen</b>	<b>0</b>		<b>29.000</b>	<b>459.493,41</b>					
	<b>Ausgaben</b>									
.9320	Erwerb von Grundstücken	10.000	0	11.000	33.574,78	0	0			
.9420	Baunebenkosten	10.000	0	0	0,00	0	0			
.9500	Tiefbaumaßnahmen	20.000	0	0	10.815,03	0	0			
	<b>Ausgaben</b>	<b>40.000</b>	<b>0</b>	<b>11.000</b>	<b>44.389,81</b>	<b>0</b>	<b>0</b>			
	<b>UAB 7915 Zu-/Überschuss</b>	<b>-40.000</b>		<b>18.000</b>	<b>415.103,60</b>					
	<b>Einnahmen</b>	<b>0</b>		<b>29.000</b>	<b>459.493,41</b>					
	<b>Ausgaben</b>	<b>40.000</b>	<b>0</b>	<b>11.000</b>	<b>44.389,81</b>	<b>0</b>	<b>0</b>			
	<b>AB 79 Zu-/Überschuss</b>	<b>-40.000</b>		<b>18.000</b>	<b>415.103,60</b>					
	<b>Einnahmen</b>	<b>0</b>		<b>29.000</b>	<b>459.493,41</b>					
	<b>Ausgaben</b>	<b>40.000</b>	<b>0</b>	<b>11.000</b>	<b>44.389,81</b>	<b>0</b>	<b>0</b>			
	<b>EP 7 Zu-/Überschuss</b>	<b>-40.000</b>		<b>18.000</b>	<b>415.103,60</b>					

**B. Vermögenshaushalt - Einzelpläne**

Gemeinde **4 Zweckverband IG REICHSDORF NORD**  
 Einzelplan **9 Allgemeine Finanzwirtschaft**  
 Abschnitt **91 Sonstige allgemeine Finanzwirtschaft**  
 U-Abschnitt **9100 Sonstige allgemeine Finanzwirtschaft**

Haushaltsstelle		Haushaltsansatz			Ergebnis der Jahresrechnung	Investitionen und Invest.-Förderungsmaßnahmen		Erläuterungen		
Nr.	Bezeichnung	2023	2023	2022		2021	Gesamt-ausgabebedarf	bisher bereitgestellt	Amt	DVM
1	2	3	4	5	6	7	8	9		
		EUR	EUR	EUR	EUR	EUR	EUR			
	<b>Einnahmen</b>									
.3000	Zuführung vom Verwaltungshaushalt	40.000		80.000	796.337,19					
.3100	Entnahme aus der Allgemeinen Rücklage	160.000		62.000	0,00					
.3777	Außerord. Kreditaufnahme bei Kreditinstituten für unrentierliche Maßnahmen	0		0	1.596.774,08					
	<b>Einnahmen</b>	<b>200.000</b>		<b>142.000</b>	<b>2.393.111,27</b>					
	<b>Ausgaben</b>									
.9000	Zuführung zum Verwaltungshaushalt	0	0	0	0,00	0	0			
.9100	Zuführung an Allgemeine Rücklage	0	0	0	242.321,76	0	0			
.9776	Ord. Tilgung an Kreditinstitute für unrentierliche Maßnahmen	160.000	0	160.000	469.045,44	0	0			11 000
.9777	Außerord. Tilgung an Kreditinstitute für unrentierliche Maßnahmen	0	0	0	1.596.774,08	0	0			
	<b>Ausgaben</b>	<b>160.000</b>	<b>0</b>	<b>160.000</b>	<b>2.308.141,28</b>	<b>0</b>	<b>0</b>			
	<b>UAB 9100 Zu-/Überschuss</b>	<b>40.000</b>		<b>-18.000</b>	<b>84.969,99</b>					
	<b>Einnahmen</b>	<b>200.000</b>		<b>142.000</b>	<b>2.393.111,27</b>					
	<b>Ausgaben</b>	<b>160.000</b>	<b>0</b>	<b>160.000</b>	<b>2.308.141,28</b>	<b>0</b>	<b>0</b>			
	<b>AB 91 Zu-/Überschuss</b>	<b>40.000</b>		<b>-18.000</b>	<b>84.969,99</b>					

**B. Vermögenshaushalt - Einzelpläne**

Gemeinde **4 Zweckverband IG REICHSDORF NORD**  
 Einzelplan **9 Allgemeine Finanzwirtschaft**  
 Abschnitt **92 Abwicklung der Vorjahre**  
 U-Abschnitt **9200 Abwicklung der Vorjahre**

Haushaltsstelle		Haushaltsansatz			Ergebnis der Jahresrechnung	Investitionen und Invest.-Förderungsmaßnahmen		Erläuterungen		
Nr.	Bezeichnung	2023	2023	2022		2021	Gesamt-ausgabebedarf	bisher bereitgestellt	Amt	DVM
1	2	EUR	EUR	EUR	EUR	EUR	EUR	9		
	<b>Einnahmen</b>									
.3920	Durchbuchung von Sollfehlbeträgen	0		0	0,00					
.3950	Istüberschuss	0		0	0,00					
	<b>Einnahmen</b>	<b>0</b>		<b>0</b>	<b>0,00</b>					
	<b>Ausgaben</b>									
.9920	Deckung von Fehlbeträgen	0	0	0	731.449,89	0	0			
.9950	Istfehlbetrag	0	0	0	0,00	0	0			
	<b>Ausgaben</b>	<b>0</b>	<b>0</b>	<b>0</b>	<b>731.449,89</b>	<b>0</b>	<b>0</b>			
	<b>UAB 9200 Zu-/Überschuss</b>	<b>0</b>		<b>0</b>	<b>-731.449,89</b>					
	<b>Einnahmen</b>	<b>0</b>		<b>0</b>	<b>0,00</b>					
	<b>Ausgaben</b>	<b>0</b>	<b>0</b>	<b>0</b>	<b>731.449,89</b>	<b>0</b>	<b>0</b>			
	<b>AB 92 Zu-/Überschuss</b>	<b>0</b>		<b>0</b>	<b>-731.449,89</b>					
	<b>Einnahmen</b>	<b>200.000</b>		<b>142.000</b>	<b>2.393.111,27</b>					
	<b>Ausgaben</b>	<b>160.000</b>	<b>0</b>	<b>160.000</b>	<b>3.039.591,17</b>	<b>0</b>	<b>0</b>			
	<b>EP 9 Zu-/Überschuss</b>	<b>40.000</b>		<b>-18.000</b>	<b>-646.479,90</b>					

\*\*\* Ende der Liste "B. Vermögenshaushalt - Einzelpläne" \*\*\*

Investitionsprogramm 2022 - 2026 des Zweckverbandes Industriegebiet REICHSDORF NORD (Einnahmen und Ausgaben)

Haushaltsstelle und Bezeichnung der Maßnahme	RE 2022 Einnahmen	RE 2022 Ausgaben	FP 2023 Einnahmen	FP 2023 Ausgaben	FP 2024 Einnahmen	FP 2024 Ausgaben	FP 2025 Einnahmen	FP 2025 Ausgaben	FP 2026 Einnahmen	FP 2026 Ausgaben
<b>79 Fremdenverkehr, sonstige Förderung von Wirtschaft und Verkehr</b>										
<b>7915 Zweckverband Industriegebiet REICHSDORF NORD</b>										
<b>7915.3400 Verkauf von Grundstücken</b>										
Verkauf Parkplatzfläche zwischen Parzelle 3 und 4 im Jahr 2022 gem. Dok-Nr. 087834	29.200,00 €									
<b>7915.9320 Erwerb von Grundstücken</b>										
Erwerb einer Straßenfläche von der Gemeinde Kollnburg (Schlussvollzug; Dok-Nr. 089093)				10.000 €						
<b>7915.9420 Baunebenkosten</b>										
Baunebenkosten für Ökologische Ausgleichsmaßnahmen und Straßenbegleitpflanzungen gem. Mitteilung vom 23.01.2023				10.000 €		1.000 €		4.000 €		
<b>7915.9500 Tiefbaumaßnahmen</b>										
Ökologische Ausgleichsmaßnahmen und Straßenbegleitpflanzungen gem. Mitteilung Bauamt vom 23.01.2023				20.000 €		33.000 €		67.000 €		
<b>Summe:</b>	<b>29.200,00 €</b>	<b>- €</b>	<b>- €</b>	<b>40.000 €</b>	<b>- €</b>	<b>34.000 €</b>	<b>- €</b>	<b>71.000 €</b>	<b>- €</b>	<b>- €</b>
<b>90 Steuern, allgemeine Zuweisungen und allgemeine Umlagen</b>										
<b>91 Sonstige allgemeine Finanzwirtschaft</b>										
<b>9100 Sonstige allgemeine Finanzwirtschaft</b>										
<b>9100.3000 Zuführung vom Verwaltungshaushalt</b>										
Zuführung vom Verwaltungshaushalt	50.844,00 €		40.000 €		194.000 €		231.000 €		160.000 €	
<b>9100.3100 Entnahme aus der Allgemeinen Rücklage</b>										
Entnahme aus der Allgemeinen Rücklage	79.633,40 €		160.000 €							
<b>9100.9000 Zuführung zum Verwaltungshaushalt</b>										
Zuführung zum Verwaltungshaushalt										
<b>9100.9100 Zuführung an Allgemeine Rücklage</b>										
Zuführung an Allgemeine Rücklage										
<b>9100.9776 Ordentliche Tilgung an Kreditinstitute für unrentierliche Maßnahmen</b>										
Tilgung umgeschuldetes Darlehen Commerzbank aus dem Jahr 2021; Darlehenssumme 1.596.774,08 €		159.677,40 €		160.000 €		160.000 €		160.000 €		160.000 €
<b>Summe:</b>	<b>130.477,40 €</b>	<b>159.677,40 €</b>	<b>200.000 €</b>	<b>160.000 €</b>	<b>194.000 €</b>	<b>160.000 €</b>	<b>231.000 €</b>	<b>160.000 €</b>	<b>160.000 €</b>	<b>160.000 €</b>
<b>Summe:</b>	<b>159.677,40 €</b>	<b>159.677,40 €</b>	<b>200.000 €</b>	<b>200.000 €</b>	<b>194.000 €</b>	<b>194.000 €</b>	<b>231.000 €</b>	<b>231.000 €</b>	<b>160.000 €</b>	<b>160.000 €</b>
	RE 2022 Einnahmen	RE 2022 Ausgaben	FP 2023 Einnahmen	FP 2023 Ausgaben	FP 2024 Einnahmen	FP 2024 Ausgaben	FP 2025 Einnahmen	FP 2025 Ausgaben	FP 2026 Einnahmen	FP 2026 Ausgaben

# Kommunale Finanzplanung

## 1. Einnahmen und Ausgaben nach Arten

2022 - 2026

- 1000 EUR -

## Einnahmen und Ausgaben nach Arten

lfd. Nr.	Gruppierungs-Nr.	Einnahme- bzw. Ausgabeart	lfd. Haushaltsjahr 2022	Planjahr 2023	1.	2.	3.
					Folgejahr		
					2024	2025	2026
1	2	3	4	5	6	7	8
- 1000 EUR -							
<b>Einnahmen des Verwaltungshaushalts</b>							
=====							
<b>Steuern, allgemeine Zuweisungen und Umlagen</b>							
01	000,001	Grundsteuern A und B	0	0	0	0	0
02	003,004	Gewerbsteuer nach Ertrag und Kapital (einschl. Lohnsummensteuer)	0	0	0	0	0
03	010	Gemeindeanteil an der Einkommensteuer	0	0	0	0	0
04	012	Beteiligung an der Umsatzsteuer	0	0	0	0	0
05	02,03	Andere Steuern und steuerähnliche Einnahmen	0	0	0	0	0
<b>06</b>	<b>00-03</b>	<b>Steuern zusammen</b>	<b>0</b>	<b>0</b>	<b>0</b>	<b>0</b>	<b>0</b>
-----							
07	04-06,und 08	Allgemeine Zuweisungen	0	0	0	0	0
08	07	Allgemeine Umlagen	0	0	0	0	0
<b>09</b>	<b>0</b>	<b>Steuern, Allgemeine Zuweisungen und Umlagen zusammen (Hauptgruppe 0)</b>	<b>0</b>	<b>0</b>	<b>0</b>	<b>0</b>	<b>0</b>
-----							
<b>Einnahmen aus Verwaltung und Betrieb</b>							
10	10,11,12	Gebühren und ähnliche Entgelte, zweckgebundene Abgaben	0	0	0	0	0
11	13,14,15	Einnahmen aus Verkauf, Mieten, Pachten, sonstige Verwaltungs- und Betriebseinnahmen	9	9	9	9	9
<b>16,17</b>		<b>Erstattungen von Ausgaben des Verwaltungshaushalts Zuweisungen und Zuschüsse für laufende Zwecke</b>					
12	160,170	vom Bund, LAF, ERP-Sondervermögen	0	0	0	0	0
13	161,171	vom Land	0	0	0	0	0
14	162,163,172,173	von Gemeinden, Gemeindeverbänden und Zweckverbänden	260	299	334	420	335
15	164-168,169, 174-178	von sonstigen Bereichen	0	0	0	0	0
<b>16</b>	<b>1</b>	<b>Einnahmen aus Verwaltung und Betrieb zusammen (Hauptgruppe 1)</b>	<b>269</b>	<b>308</b>	<b>343</b>	<b>429</b>	<b>344</b>
-----							
<b>Sonstige Finanzeinnahmen</b>							
17	20	Zinseinnahmen	0	0	0	0	0
18	23	Schuldendiensthilfen	0	0	0	0	0
19	21,22,24-28	Übrige Finanzeinnahmen	0	0	0	0	0
<b>20</b>	<b>2</b>	<b>Sonstige Finanzeinnahmen zusammen (Hauptgruppe 2)</b>	<b>0</b>	<b>0</b>	<b>0</b>	<b>0</b>	<b>0</b>
-----							
<b>21</b>	<b>0-2</b>	<b>Einnahmen des Verwaltungshaushalts zusammen (Hauptgruppe 0-2)</b>	<b>269</b>	<b>308</b>	<b>343</b>	<b>429</b>	<b>344</b>
=====							



## Einnahmen und Ausgaben nach Arten

lfd. Nr.	Gruppierungs-Nr.	Einnahme- bzw. Ausgabeart	lfd. Haushaltsjahr 2022	Planjahr 2023	1.	2.	3.
					Folgejahr		
					2024	2025	2026
1	2	3	4	5	6	7	8
- 1000 EUR -							
<b>Einnahmen des Vermögenshaushalts</b>							
=====							
22	30	Zuführung vom Verwaltungshaushalt	80	40	194	231	160
23	31	Entnahmen aus Rücklagen	62	160	0	0	0
24	32,33,34	Rückflüsse von Darlehen und von Kapitaleinlagen, Einnahmen aus der Veräußerung von Beteiligungen und von Sachen des Anlagevermögens	29	0	0	0	0
25	35	Beiträge und ähnliche Entgelte	0	0	0	0	0
<b>36 Zuweisungen und Zuschüsse für Investitionen und Investitionsförderungsmaßnahmen</b>							
26	360	vom Bund, LAF, ERP-Sondervermögen	0	0	0	0	0
27	361	vom Land	0	0	0	0	0
28	362,363	von Gemeinden, Gemeindeverbänden und Zweckverbänden	0	0	0	0	0
29	364-368	von sonstigen Bereichen	0	0	0	0	0
<b>37 Einnahmen aus Krediten und inneren Darlehen</b>							
30	370	vom Bund, LAF, ERP-Sondervermögen	0	0	0	0	0
31	371	vom Land	0	0	0	0	0
32	372,373	von Gemeinden, Gemeindeverbänden und Zweckverbänden	0	0	0	0	0
33	374,375,376, 377,378	vom sonstigen öffentlichen Bereich und Kreditmarkt	0	0	0	0	0
34	379	Innere Darlehen	0	0	0	0	0
35	3	<b>Einnahmen des Vermögenshaushalts zusammen (Hauptgruppe 3)</b>	<b>171</b>	<b>200</b>	<b>194</b>	<b>231</b>	<b>160</b>
=====							
36	0-3	<b>Summe der Einnahmen (Hauptgruppen 0-3)</b>	<b>440</b>	<b>508</b>	<b>537</b>	<b>660</b>	<b>504</b>
=====							

## Einnahmen und Ausgaben nach Arten

lfd. Nr.	Gruppierungs-Nr.	Einnahme- bzw. Ausgabeart	lfd. Haushaltsjahr 2022	Planjahr 2023	1.	2.	3.
					Folgejahr		
					2024	2025	2026
1	2	3	4	5	6	7	8
- 1000 EUR -							
<b>Ausgaben des Verwaltungshaushalts</b>							
=====							
37	40-47	<b>Personalausgaben (Hauptgruppe 4)</b>	0	0	0	0	0
-----							
<b>Sächlicher Verwaltungs- und Betriebsaufwand</b>							
38	50-66	Sächlicher Verwaltungs- und Betriebsaufwand (ohne Gruppen 67 und 68)	35	32	13	17	12
39	670-678	Erstattungen von Ausgaben des Verwaltungshaushalts	24	23	23	23	23
40	679	Innere Verrechnungen	0	0	0	0	0
41	68	Kalkulatorische Kosten	0	0	0	0	0
42	5/6	<b>Sächlicher Verwaltungs- und Betriebsaufwand zusammen (Hauptgruppe 5/6)</b>	<b>59</b>	<b>55</b>	<b>36</b>	<b>40</b>	<b>35</b>
-----							
<b>Zuweisungen und Zuschüsse</b>							
<b>(nicht für Investitionen)</b>							
43	70	Zuschüsse für laufende Zwecke an soziale oder ähnliche Einrichtungen	0	0	0	0	0
71,72 <b>Zuweisungen und sonst. Zuschüsse für lfd. Zwecke, Schuldendiensthilfen</b>							
44	710,720	an Bund, LAF, ERP-Sondervermögen	0	0	0	0	0
45	711,721	an Land	0	0	0	0	0
46	712,713,722,723	an Gemeinden und Gemeindeverbände, an Zweckverbände und dgl.	130	212	113	157	148
47	715,716,725,726	an kommunale und sonstige öffentliche Sonderrechnungen	0	0	0	0	0
48	714,717,718,724,727,728	an sonstige Bereiche	0	0	0	0	0
49	73-78	Leistungen der Sozialhilfe u.ä.	0	0	0	0	0
50	7	<b>Zuweisungen und Zuschüsse zusammen (Hauptgruppe 7)</b>	<b>130</b>	<b>212</b>	<b>113</b>	<b>157</b>	<b>148</b>
-----							
<b>Sonstige Finanzausgaben</b>							
51	80	Zinsausgaben	1	1	1	1	1
52	81	Gewerbesteuerumlage	0	0	0	0	0
53	82,83	Allgemeine Zuweisungen und Umlagen	0	0	0	0	0
54	84,85	Weitere Finanzausgaben, Deckungsreserve	0	0	0	0	0
55	86	Zuführung zum Vermögenshaushalt	80	40	194	231	160
56	8	<b>Sonstige Finanzausgaben zusammen (Hauptgruppe 8)</b>	<b>81</b>	<b>41</b>	<b>195</b>	<b>232</b>	<b>161</b>
-----							
57	4-8	<b>Ausgaben des Verwaltungshaushalts zusammen (Hauptgruppen 4-8)</b>	<b>270</b>	<b>308</b>	<b>344</b>	<b>429</b>	<b>344</b>

## Einnahmen und Ausgaben nach Arten

lfd. Nr.	Gruppierungs-Nr.	Einnahme- bzw. Ausgabeart	lfd. Haushaltsjahr 2022	Planjahr 2023	1.	2.	3.
					Folgejahr		
					2024	2025	2026
1	2	3	4	5	6	7	8
- 1000 EUR -							

=====

**Ausgaben des Vermögenshaushalts**

=====

92,98

**Gewährung von Darlehen, Zuweisungen und Zuschüsse für Investitionen**

58	920,980	an Bund, LAF, ERP-Sondervermögen	0	0	0	0	0
59	921,981	an Land	0	0	0	0	0
60	922,982,923,983	an Gemeinden und Gemeindeverbänden, an Zweckverbände und dgl.	0	0	0	0	0
61	924-928,984-988	an sonstige Bereiche	0	0	0	0	0
62	930	Vermögenserwerb Erwerb von Beteiligungen, Kapitaleinlagen	0	0	0	0	0
63	932	Erwerb von Grundstücken	11	10	0	0	0
64	934	Erwerb von immateriellen Vermögens- gegenständen des Anlagevermögens	0	0	0	0	0
65	935	Erwerb von beweglichen Sachen des Anlagevermögens	0	0	0	0	0
66	94,95,96	Baumaßnahmen	0	30	34	71	0
<b>67</b>	<b>92-96,98</b>	<b>Investitionen und Investitions- förderungsmaßnahmen Gesamt</b>	<b>11</b>	<b>40</b>	<b>34</b>	<b>71</b>	<b>0</b>
68	90	Zuführungen zum Verwaltungshaushalt	0	0	0	0	0
69	91	Zuführungen an Rücklagen	0	0	0	0	0
70	970	Tilgung von Krediten, Rückzahlung von inneren Darlehen an Bund, LAF, ERP-Sondervermögen	0	0	0	0	0
71	971	an Land	0	0	0	0	0
72	972, 973	an Gemeinden und Gemeindeverbände, an Zweckverbände und dgl.	0	0	0	0	0
73	974-978	an sonstigen öffentlichen Bereich und Kreditmarkt	160	160	160	160	160
74	979	Rückzahlung von inneren Darlehen	0	0	0	0	0
75	992	Deckung von Fehlbeträgen (Soll-Fehlbeträgen)	0	0	0	0	0
76	990,991	Übrige Ausgaben des Vermögenshaushalts	0	0	0	0	0
<b>77</b>	<b>90,91,97,99</b>	<b>Sonstige Ausgaben des Vermögenshaushalts zusammen</b>	<b>160</b>	<b>160</b>	<b>160</b>	<b>160</b>	<b>160</b>
=====							
<b>78</b>	<b>9</b>	<b>Ausgaben des Vermögenshaushalts zusammen (Hauptgruppe 9)</b>	<b>171</b>	<b>200</b>	<b>194</b>	<b>231</b>	<b>160</b>
=====							

## Einnahmen und Ausgaben nach Arten

lfd. Nr.	Gruppierungs-Nr.	Einnahme- bzw. Ausgabeart	lfd. Haus- haltsjahr 2022	Planjahr 2023	1.	2.	3.
					Folgejahr		
					2024	2025	2026
1	2	3	4	5	6	7	8
					- 1000 EUR -		
78	4-9	Summe der Ausgaben (Hauptgruppen 4-9) =====	441	508	538	660	504

\*\*\* Ende der Liste "Einnahmen und Ausgaben nach Arten" \*\*\*

# **Einzelpläne für das Haushaltsjahr 2023 einschl. Finanzplanung 2024 - 2026**

## **Verwaltungshaushalt**

- in EUR -

Gemeinde 4 Zweckverband IG REICHSDORF NORD  
 Einzelplan 6 Bau- und Wohnungswesen, Verkehr  
 Abschnitt 61 Städtebauliche Planung, Städtebauförderung, Vermessung, Bauordnung  
 U-Abschnitt 6100 Aufstellung von Bauleitplänen und Ausarbeitung zugehöriger Fachplanungen

Haushaltsstelle		lfd. Haus- haltsjahr	Planjahr	1.	2.	3.
Nr.	Bezeichnung	2022	2023	Folgejahr		
				2024	2025	2026
1	2	3	4	5	6	7
		- EUR -				
	<b>Einnahmen</b>	0	0	0	0	0
	<b>Ausgaben</b>					
.6550	Sachverständigen-, Gerichts- und ähnliche Kosten	20.000	20.000	0	0	0
	<b>Ausgaben</b>	20.000	20.000	0	0	0
	UAB 6100 <b>Zu-/Überschuss</b>	-20.000	-20.000	0	0	0
	<b>Einnahmen</b>	0	0	0	0	0
	<b>Ausgaben</b>	20.000	20.000	0	0	0
	AB 61 <b>Zu-/Überschuss</b>	-20.000	-20.000	0	0	0

Gemeinde 4 Zweckverband IG REICHS DORF NORD  
 Einzelplan 6 Bau- und Wohnungswesen, Verkehr  
 Abschnitt 63 Gemeindestraßen  
 U-Abschnitt 6300 Erschließungsstraße Reichsdorf Nord

Haushaltsstelle		lfd. Haushaltsjahr	Planjahr	1.	2.	3.
Nr.	Bezeichnung	2022	2023	Folgejahr		
				2024	2025	2026
1	2	3	4	5	6	7
		- EUR -				
	<b>Einnahmen</b>	0	0	0	0	0
	<b>Ausgaben</b>					
.5100	Unterhaltung des sonstigen unbeweglichen Vermögens	500	1.700	1.700	1.700	1.700
.6720	Straßenentwässerungsanteil an der städtischen Abwasserbeseitigung	500	500	500	500	500
	<b>Ausgaben</b>	1.000	2.200	2.200	2.200	2.200
	<b>UAB 6300 Zu-/Überschuss</b>	-1.000	-2.200	-2.200	-2.200	-2.200
	<b>Einnahmen</b>	0	0	0	0	0
	<b>Ausgaben</b>	1.000	2.200	2.200	2.200	2.200
	<b>AB 63 Zu-/Überschuss</b>	-1.000	-2.200	-2.200	-2.200	-2.200

Gemeinde 4 Zweckverband IG REICHSDORF NORD  
 Einzelplan 6 Bau- und Wohnungswesen, Verkehr  
 Abschnitt 67 Straßenbeleuchtung und -reinigung  
 U-Abschnitt 6700 Straßenbeleuchtung

Haushaltsstelle		lfd. Haushaltsjahr	Planjahr	1.	2.	3.
Nr.	Bezeichnung	2022	2023	Folgejahr		
				2024	2025	2026
1	2	3	4	5	6	7
		- EUR -				
	<b>Einnahmen</b>	0	0	0	0	0
	<b>Einnahmen</b>					
	<b>Ausgaben</b>					
.5100	Unterhaltung des sonstigen unbeweglichen Vermögens	500	500	500	500	500
.6300	Weitere Verwaltungs- u. Betriebsausgaben	2.000	2.000	2.000	2.000	2.000
	<b>Ausgaben</b>	<b>2.500</b>	<b>2.500</b>	<b>2.500</b>	<b>2.500</b>	<b>2.500</b>
	<b>UAB 6700 Zu-/Überschuss</b>	<b>-2.500</b>	<b>-2.500</b>	<b>-2.500</b>	<b>-2.500</b>	<b>-2.500</b>



Gemeinde 4 Zweckverband IG REICHSDORF NORD  
 Einzelplan 6 Bau- und Wohnungswesen, Verkehr  
 Abschnitt 67 Straßenbeleuchtung und -reinigung  
 U-Abschnitt 6750 Straßenreinigung

Haushaltsstelle		lfd. Haushaltsjahr	Planjahr	1.	2.	3.
Nr.	Bezeichnung	2022	2023	Folgejahr		
				2024	2025	2026
1	2	3	4	5	6	7
		- EUR -				
	<b>Einnahmen</b>	0	0	0	0	0
	<b>Ausgaben</b>					
.5100	Unterhaltung des sonstigen unbeweglichen Vermögens	500	500	500	500	500
.6380	Weitere Verwaltungs- u. Betriebsausgaben (Kehrmaschine usw.)	500	500	500	500	500
	<b>Ausgaben</b>	<b>1.000</b>	<b>1.000</b>	<b>1.000</b>	<b>1.000</b>	<b>1.000</b>
	<b>UAB 6750 Zu-/Überschuss</b>	<b>-1.000</b>	<b>-1.000</b>	<b>-1.000</b>	<b>-1.000</b>	<b>-1.000</b>

Gemeinde 4 Zweckverband IG REICHSDORF NORD  
 Einzelplan 6 Bau- und Wohnungswesen, Verkehr  
 Abschnitt 67 Straßenbeleuchtung und -reinigung  
 U-Abschnitt 6751 Winterdienst

Haushaltsstelle		lfd. Haushaltsjahr	Planjahr	1.	2.	3.
Nr.	Bezeichnung	2022	2023	Folgejahr		
				2024	2025	2026
1	2	3	4	5	6	7
		- EUR -				
	<b>Einnahmen</b>	0	0	0	0	0
	<b>Ausgaben</b>					
.5100	Unterhaltung des sonstigen unbeweglichen Vermögens	500	500	500	500	500
	<b>Ausgaben</b>	500	500	500	500	500
	UAB 6751 <b>Zu-/Überschuss</b>	-500	-500	-500	-500	-500
	<b>Einnahmen</b>	0	0	0	0	0
	<b>Ausgaben</b>	4.000	4.000	4.000	4.000	4.000
	AB 67 <b>Zu-/Überschuss</b>	-4.000	-4.000	-4.000	-4.000	-4.000
	<b>Einnahmen</b>	0	0	0	0	0
	<b>Ausgaben</b>	25.000	26.200	6.200	6.200	6.200
	EP 6 <b>Zu-/Überschuss</b>	-25.000	-26.200	-6.200	-6.200	-6.200

Gemeinde **4 Zweckverband IG REICHSDORF NORD**  
 Einzelplan **7 Öffentliche Einrichtungen, Wirtschaftsförderung**  
 Abschnitt **79 Fremdenverkehr, sonstige Förderung von Wirtschaft und Verkehr**  
 U-Abschnitt **7915 Zweckverband Industriegebiet REICHSDORF NORD**

Haushaltsstelle		lfd. Haushaltsjahr	Planjahr	1.	2.	3.
Nr.	Bezeichnung	2022	2023	Folgejahr		
				2024	2025	2026
1	2	3	4	5	6	7
- EUR -						
<b>Einnahmen</b>						
.1300	Einnahmen aus Verkauf	0	0	0	0	0
.1400	Mieten und Pachten	9.000	9.000	9.000	9.000	9.000
.1721	gemeindl. Anteil der Grunderwerbsteuer gem. § 18 Abs. 3 VS	0	0	0	0	0
.1722	Umlage der Stadt Viechtach gem. § 18 Abs. 4 VS	0	95.000	130.000	216.000	131.000
.1723	Gewerbesteuererstattung der Gemeinde Kollnburg gem. § 19 Abs. 1 VS	260.000	204.000	204.000	204.000	204.000
	<b>Einnahmen</b>	<b>269.000</b>	<b>308.000</b>	<b>343.000</b>	<b>429.000</b>	<b>344.000</b>
<b>Ausgaben</b>						
.5100	Unterhaltung des sonstigen unbeweglichen Vermögens	1.000	1.000	1.000	1.000	1.000
.6400	Steuern, Versicherungen, Schadensfälle	3.000	3.000	3.000	3.000	3.000
.6530	Öffentliche Bekanntmachungen	400	0	300	700	100
.6550	Sachverständigen-, Gerichts- und ähnliche Kosten (u.a. Sitzungsgelder)	1.000	1.000	1.000	1.000	1.000
.6551	Überörtliche und örtliche Rechnungsprüfung	4.000	100	100	4.000	0
.6580	Sonstige Geschäftsausgaben	0	500	500	500	500
.6610	Mitgliedsbeiträge an Verbände, Vereine und dgl.	500	800	800	800	800
.6620	Vermischte Ausgaben	100	100	100	100	100
.6721	Verwaltungskostenbeitrag an die Stadt Viechtach	23.100	22.400	22.400	22.400	22.400
.7120	Erstattung des finanziellen Nachteils nach § 19 Abs. 2 VS an Stadt	129.500	211.700	112.500	157.300	148.100
	<b>Ausgaben</b>	<b>162.600</b>	<b>240.600</b>	<b>141.700</b>	<b>190.800</b>	<b>177.000</b>
	<b>UAB 7915 Zu-/Überschuss</b>	<b>106.400</b>	<b>67.400</b>	<b>201.300</b>	<b>238.200</b>	<b>167.000</b>
	<b>Einnahmen</b>	<b>269.000</b>	<b>308.000</b>	<b>343.000</b>	<b>429.000</b>	<b>344.000</b>
	<b>Ausgaben</b>	<b>162.600</b>	<b>240.600</b>	<b>141.700</b>	<b>190.800</b>	<b>177.000</b>
	<b>AB 79 Zu-/Überschuss</b>	<b>106.400</b>	<b>67.400</b>	<b>201.300</b>	<b>238.200</b>	<b>167.000</b>
	<b>Einnahmen</b>	<b>269.000</b>	<b>308.000</b>	<b>343.000</b>	<b>429.000</b>	<b>344.000</b>
	<b>Ausgaben</b>	<b>162.600</b>	<b>240.600</b>	<b>141.700</b>	<b>190.800</b>	<b>177.000</b>
	<b>EP 7 Zu-/Überschuss</b>	<b>106.400</b>	<b>67.400</b>	<b>201.300</b>	<b>238.200</b>	<b>167.000</b>

Gemeinde 4 Zweckverband IG REICHS DORF NORD  
 Einzelplan 9 Allgemeine Finanzwirtschaft  
 Abschnitt 91 Sonstige allgemeine Finanzwirtschaft  
 U-Abschnitt 9100 Sonstige allgemeine Finanzwirtschaft

Haushaltsstelle		lfd. Haushaltsjahr	Planjahr	1.	2.	3.
Nr.	Bezeichnung	2022	2023	Folgejahr		
				2024	2025	2026
1	2	3	4	5	6	7
		- EUR -				
	<b>Einnahmen</b>					
.2800	Zuführung vom Vermögenshaushalt	0	0	0	0	0
	<b>Einnahmen</b>	<b>0</b>	<b>0</b>	<b>0</b>	<b>0</b>	<b>0</b>
	<b>Ausgaben</b>					
.8071	Zinsausgaben für Kassenkredite an private Unternehmen	0	0	0	0	0
.8076	Zinsen an Kreditinstitute für unrentierliche Maßnahmen	1.400	1.200	1.100	1.000	800
.8600	Zuführung zum Vermögenshaushalt	80.000	40.000	194.000	231.000	160.000
	<b>Ausgaben</b>	<b>81.400</b>	<b>41.200</b>	<b>195.100</b>	<b>232.000</b>	<b>160.800</b>
	<b>UAB 9100 Zu-/Überschuss</b>	<b>-81.400</b>	<b>-41.200</b>	<b>-195.100</b>	<b>-232.000</b>	<b>-160.800</b>
	<b>Einnahmen</b>	<b>0</b>	<b>0</b>	<b>0</b>	<b>0</b>	<b>0</b>
	<b>Ausgaben</b>	<b>81.400</b>	<b>41.200</b>	<b>195.100</b>	<b>232.000</b>	<b>160.800</b>
	<b>AB 91 Zu-/Überschuss</b>	<b>-81.400</b>	<b>-41.200</b>	<b>-195.100</b>	<b>-232.000</b>	<b>-160.800</b>

Gemeinde 4 Zweckverband IG REICHSDORF NORD  
 Einzelplan 9 Allgemeine Finanzwirtschaft  
 Abschnitt 92 Abwicklung der Vorjahre  
 U-Abschnitt 9200 Abwicklung der Vorjahre

Haushaltsstelle		lfd. Haus- haltsjahr	Planjahr	1.	2.	3.
Nr.	Bezeichnung	2022	2023	Folgejahr		
				2024	2025	2026
1	2	3	4	5	6	7
		- EUR -				
	<b>Einnahmen</b>					
.2920	Sollfehlbetrag	0	0	0	0	0
.2950	Istüberschuss	0	0	0	0	0
	<b>Einnahmen</b>	<b>0</b>	<b>0</b>	<b>0</b>	<b>0</b>	<b>0</b>
	<b>Ausgaben</b>					
.8920	Sollfehlbetrag	0	0	0	0	0
.8950	Istfehlbetrag	0	0	0	0	0
	<b>Ausgaben</b>	<b>0</b>	<b>0</b>	<b>0</b>	<b>0</b>	<b>0</b>
	<b>UAB 9200 Zu-/Überschuss</b>	<b>0</b>	<b>0</b>	<b>0</b>	<b>0</b>	<b>0</b>
	<b>Einnahmen</b>	<b>0</b>	<b>0</b>	<b>0</b>	<b>0</b>	<b>0</b>
	<b>Ausgaben</b>	<b>0</b>	<b>0</b>	<b>0</b>	<b>0</b>	<b>0</b>
	<b>AB 92 Zu-/Überschuss</b>	<b>0</b>	<b>0</b>	<b>0</b>	<b>0</b>	<b>0</b>
	<b>Einnahmen</b>	<b>0</b>	<b>0</b>	<b>0</b>	<b>0</b>	<b>0</b>
	<b>Ausgaben</b>	<b>81.400</b>	<b>41.200</b>	<b>195.100</b>	<b>232.000</b>	<b>160.800</b>
	<b>EP 9 Zu-/Überschuss</b>	<b>-81.400</b>	<b>-41.200</b>	<b>-195.100</b>	<b>-232.000</b>	<b>-160.800</b>

\*\*\* Ende der Liste "Verwaltungshaushalt - Finanzplan - Einzelpläne" \*\*\*

# **Einzelpläne für das Haushaltsjahr 2023 einschl. Finanzplanung 2024 - 2026**

## **Vermögenshaushalt**

- in EUR -

Gemeinde 4 Zweckverband IG REICHS DORF NORD  
 Einzelplan 6 Bau- und Wohnungswesen, Verkehr  
 Abschnitt 63 Gemeindestraßen  
 U-Abschnitt 6300 Erschließungsstraße Reichsdorf Nord

Haushaltsstelle		Ifd. Haus- haltsjahr	Planjahr	1.	2.	3.
Nr.	Bezeichnung			2022	2023	Folgejahr
		2024	2025			2026
1	2	3	4	5	6	7
		- EUR -				
	<b>Einnahmen</b>					
.3400	Verkauf von Grundstücken und grundstücksgleichen Rechten	0	0	0	0	0
.3500	Erschließungsbeiträge	0	0	0	0	0
	<b>Einnahmen</b>	<b>0</b>	<b>0</b>	<b>0</b>	<b>0</b>	<b>0</b>
	<b>Ausgaben</b>					
.9420	Baunebenkosten	--	--			
.9500	Tiefbaumaßnahmen	--	--			
.9600	Betriebsanlagen	--	--			
	<b>Ausgaben</b>	<b>0</b>	<b>0</b>	<b>0</b>	<b>0</b>	<b>0</b>
	<b>UAB 6300 Zu-/Überschuss</b>	<b>0</b>	<b>0</b>	<b>0</b>	<b>0</b>	<b>0</b>
	<b>Einnahmen</b>	<b>0</b>	<b>0</b>	<b>0</b>	<b>0</b>	<b>0</b>
	<b>Ausgaben</b>	<b>0</b>	<b>0</b>	<b>0</b>	<b>0</b>	<b>0</b>
	<b>AB 63 Zu-/Überschuss</b>	<b>0</b>	<b>0</b>	<b>0</b>	<b>0</b>	<b>0</b>
	<b>Einnahmen</b>	<b>0</b>	<b>0</b>	<b>0</b>	<b>0</b>	<b>0</b>
	<b>Ausgaben</b>	<b>0</b>	<b>0</b>	<b>0</b>	<b>0</b>	<b>0</b>
	<b>EP 6 Zu-/Überschuss</b>	<b>0</b>	<b>0</b>	<b>0</b>	<b>0</b>	<b>0</b>

Gemeinde 4 Zweckverband IG REICHS DORF NORD  
 Einzelplan 7 Öffentliche Einrichtungen, Wirtschaftsförderung  
 Abschnitt 79 Fremdenverkehr, sonstige Förderung von Wirtschaft und Verkehr  
 U-Abschnitt 7915 Zweckverband Industriegebiet REICHS DORF NORD

Haushaltsstelle		lfd. Haus- haltsjahr	Planjahr	1.	2.	3.
Nr.	Bezeichnung	2022	2023	Folgejahr		
				2024	2025	2026
1	2	3	4	5	6	7
		- EUR -				
	<b>Einnahmen</b>					
.3400	Verkauf von Grundstücken	29.000	0	0	0	0
	<b>Einnahmen</b>	<b>29.000</b>	<b>0</b>	<b>0</b>	<b>0</b>	<b>0</b>
	<b>Ausgaben</b>					
.9320	Erwerb von Grundstücken	11.000	10.000	0	0	0
.9420	Baunebenkosten	0	10.000	1.000	4.000	0
.9500	Tiefbaumaßnahmen	0	20.000	33.000	67.000	0
	<b>Ausgaben</b>	<b>11.000</b>	<b>40.000</b>	<b>34.000</b>	<b>71.000</b>	<b>0</b>
	<b>UAB 7915 Zu-/Überschuss</b>	<b>18.000</b>	<b>-40.000</b>	<b>-34.000</b>	<b>-71.000</b>	<b>0</b>
	<b>Einnahmen</b>	<b>29.000</b>	<b>0</b>	<b>0</b>	<b>0</b>	<b>0</b>
	<b>Ausgaben</b>	<b>11.000</b>	<b>40.000</b>	<b>34.000</b>	<b>71.000</b>	<b>0</b>
	<b>AB 79 Zu-/Überschuss</b>	<b>18.000</b>	<b>-40.000</b>	<b>-34.000</b>	<b>-71.000</b>	<b>0</b>
	<b>Einnahmen</b>	<b>29.000</b>	<b>0</b>	<b>0</b>	<b>0</b>	<b>0</b>
	<b>Ausgaben</b>	<b>11.000</b>	<b>40.000</b>	<b>34.000</b>	<b>71.000</b>	<b>0</b>
	<b>EP 7 Zu-/Überschuss</b>	<b>18.000</b>	<b>-40.000</b>	<b>-34.000</b>	<b>-71.000</b>	<b>0</b>



Gemeinde 4 Zweckverband IG REICHS DORF NORD  
 Einzelplan 9 Allgemeine Finanzwirtschaft  
 Abschnitt 91 Sonstige allgemeine Finanzwirtschaft  
 U-Abschnitt 9100 Sonstige allgemeine Finanzwirtschaft

Haushaltsstelle		lfd. Haus- haltsjahr	Planjahr	1.	2.	3.
Nr.	Bezeichnung	2022	2023	Folgejahr		
				2024	2025	2026
1	2	3	4	5	6	7
		- EUR -				
	<b>Einnahmen</b>					
.3000	Zuführung vom Verwaltungshaushalt	80.000	40.000	194.000	231.000	160.000
.3100	Entnahme aus der Allgemeinen Rücklage	62.000	160.000	0	0	0
.3777	Außerord. Kreditaufnahme bei Kredit- instituten für unrentierliche Maßnahmen	0	0	0	0	0
	<b>Einnahmen</b>	<b>142.000</b>	<b>200.000</b>	<b>194.000</b>	<b>231.000</b>	<b>160.000</b>
	<b>Ausgaben</b>					
.9000	Zuführung zum Verwaltungshaushalt	0	0	0	0	0
.9100	Zuführung an Allgemeine Rücklage	0	0	0	0	0
.9776	Ord. Tilgung an Kreditinstitute für unrentierliche Maßnahmen	160.000	160.000	160.000	160.000	160.000
.9777	Außerord. Tilgung an Kreditinstitute für unrentierliche Maßnahmen	0	0	0	0	0
	<b>Ausgaben</b>	<b>160.000</b>	<b>160.000</b>	<b>160.000</b>	<b>160.000</b>	<b>160.000</b>
	<b>UAB 9100 Zu-/Überschuss</b>	<b>-18.000</b>	<b>40.000</b>	<b>34.000</b>	<b>71.000</b>	<b>0</b>
	<b>Einnahmen</b>	<b>142.000</b>	<b>200.000</b>	<b>194.000</b>	<b>231.000</b>	<b>160.000</b>
	<b>Ausgaben</b>	<b>160.000</b>	<b>160.000</b>	<b>160.000</b>	<b>160.000</b>	<b>160.000</b>
	<b>AB 91 Zu-/Überschuss</b>	<b>-18.000</b>	<b>40.000</b>	<b>34.000</b>	<b>71.000</b>	<b>0</b>

**B. Vermögenshaushalt - Finanzplan - Einzelpläne**

Gemeinde **4 Zweckverband IG REICHSDORF NORD**  
 Einzelplan **9 Allgemeine Finanzwirtschaft**  
 Abschnitt **92 Abwicklung der Vorjahre**  
 U-Abschnitt **9200 Abwicklung der Vorjahre**

Haushaltsstelle		lfd. Haus- haltsjahr	Planjahr	1.	2.	3.
Nr.	Bezeichnung			2022	2023	Folgejahr
		2024	2025			2026
1	2	3	4	5	6	7
		- EUR -				
	<b>Einnahmen</b>					
.3920	Durchbuchung von Sollfehlbeträgen	0	0	0	0	0
.3950	Istüberschuss	0	0	0	0	0
	<b>Einnahmen</b>	<b>0</b>	<b>0</b>	<b>0</b>	<b>0</b>	<b>0</b>
	<b>Ausgaben</b>					
.9920	Deckung von Fehlbeträgen	0	0	0	0	0
.9950	Istfehlbetrag	0	0	0	0	0
	<b>Ausgaben</b>	<b>0</b>	<b>0</b>	<b>0</b>	<b>0</b>	<b>0</b>
	<b>UAB 9200 Zu-/Überschuss</b>	<b>0</b>	<b>0</b>	<b>0</b>	<b>0</b>	<b>0</b>
	<b>Einnahmen</b>	<b>0</b>	<b>0</b>	<b>0</b>	<b>0</b>	<b>0</b>
	<b>Ausgaben</b>	<b>0</b>	<b>0</b>	<b>0</b>	<b>0</b>	<b>0</b>
	<b>AB 92 Zu-/Überschuss</b>	<b>0</b>	<b>0</b>	<b>0</b>	<b>0</b>	<b>0</b>
	<b>Einnahmen</b>	<b>142.000</b>	<b>200.000</b>	<b>194.000</b>	<b>231.000</b>	<b>160.000</b>
	<b>Ausgaben</b>	<b>160.000</b>	<b>160.000</b>	<b>160.000</b>	<b>160.000</b>	<b>160.000</b>
	<b>EP 9 Zu-/Überschuss</b>	<b>-18.000</b>	<b>40.000</b>	<b>34.000</b>	<b>71.000</b>	<b>0</b>

\*\*\* Ende der Liste "Vermögenshaushalt - Finanzplan - Einzelpläne" \*\*\*

# Übersicht über den voraussichtlichen Stand der Rücklagen

## zum Haushaltsplan 2023

- in EUR -

**Übersicht über den voraussichtlichen Stand der Rücklagen**

- in EUR -

Art	Stand zu Beginn des Vorjahres  2022	Voraussichtlicher Stand zu Beginn des Haushaltsjahres 2023	Zuführungen	Entnahmen	Voraussichtlicher Stand zu Beginn des Haushaltsjahres 2024
1.10 Allgemeine Rücklage	247.700	168.100	0	160.000	8.100

**Nachrichtlich****Mindestbetrag der allgemeinen Rücklage:***Ausgaben des Verwaltungshaushaltes der letzten 3 Jahre:*

2022:	215.287 EUR
2021:	961.342 EUR
2020:	147.048 EUR

Gesamtbetrag der letzten 3 Jahre:	1.323.677 EUR
-----------------------------------	---------------

Durchschnitt der letzten 3 Jahre:	441.226 EUR
-----------------------------------	-------------

<b>hiervon 1 v. H.:</b>	<b>4.412 EUR</b>
-------------------------	------------------

---

 \*\*\* Ende der Liste "Übersicht über den voraussichtlichen Stand der Rücklagen" \*\*\*

## Entwicklung der Rücklagen des Zweckverbandes Industriegebiet REICHSDORF NORD seit Gründung im Jahr 2011

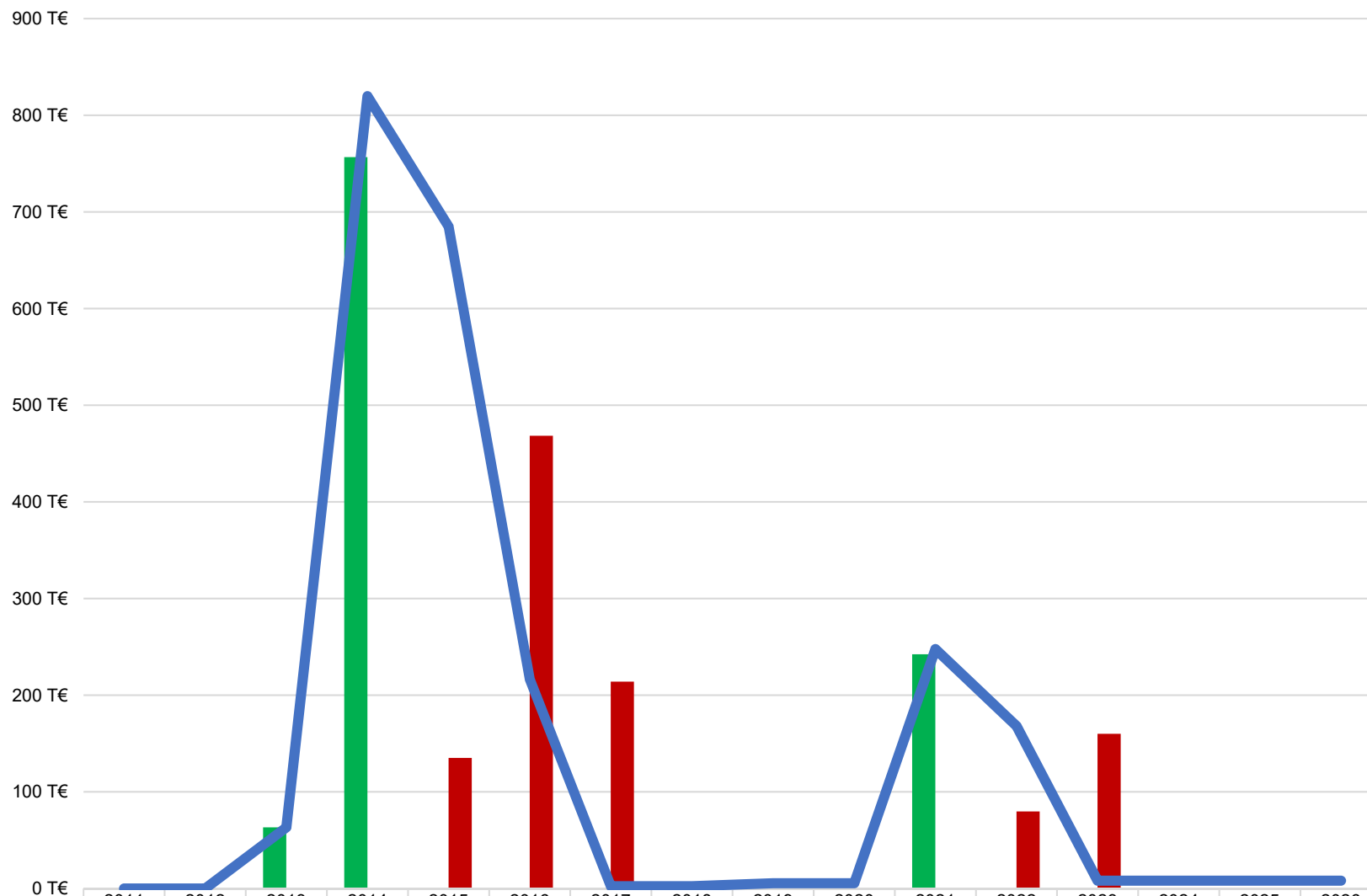

Zuführung zur Rücklage	0 T€	0 T€	63 T€	757 T€	0 T€	0 T€	0 T€	0 T€	3 T€	0 T€	242 T€	0 T€	0 T€	0 T€	0 T€	0 T€
Entnahme aus Rücklage	0 T€	0 T€	0 T€	0 T€	135 T€	468 T€	214 T€	0 T€	0 T€	0 T€	0 T€	80 T€	160 T€	0 T€	0 T€	0 T€
Rücklagenstand zum 31.12.	0 T€	0 T€	63 T€	820 T€	685 T€	216 T€	2 T€	2 T€	5 T€	5 T€	248 T€	168 T€	8 T€	8 T€	8 T€	8 T€

# Übersicht über den voraussichtlichen Stand der Schulden

## zum Haushaltsplan 2023

- in EUR -

**Übersicht über den voraussichtlichen Stand der Schulden**

- in EUR -

Art	Stand zu Beginn des Vorjahres	Voraussichtlicher Stand zu Beginn des Haushaltsjahres	Zugänge	Abgänge	Voraussichtlicher Stand zu Beginn des Haushaltsjahres	
	2022	2023			2024	
1	Schulden aus Krediten von/vom					
1.1	Bund, LAF, ERP-Sondervermögen	0	0	0	0	
1.2	Land	0	0	0	0	
1.3	Gemeinden und Gemeindeverbände	0	0	0	0	
1.4	Zweckverbänden und dgl.	0	0	0	0	
1.5	sonstigen öffentlichen Bereich	0	0	0	0	
1.6	Kreditmarkt (Bereiche 5 bis 8, siehe Nr. 1.1 AllgZV - KommGrPI)	1.596.800	1.437.100	0	160.000	1.277.100
1.9	Summe 1 davon entfallen auf Maßnahmen, die überwiegend aus Entgelten Dritter finanziert werden (Anlage 4 zu § 5 KommHV - AllgZVKommGrPI-Nr. 3.3)	1.596.800	1.437.100	0	160.000	1.277.100
2	Innere Darlehen aus Sonderrücklagen	0	0	0	0	0
3	Äußere Kassenkredite	0	0	0	0	0
4	Belastungen aus Rechtsgeschäften, die Kreditaufnahmen wirtschaftlich gleichkommen	0	0	0	0	0

\*\*\* Ende der Liste "Übersicht über den voraussichtlichen Stand der Schulden" \*\*\*

### Entwicklung der Verschuldung des Zweckverbandes Industriegebiet REICHSDORF NORD seit Gründung im Jahr 2011

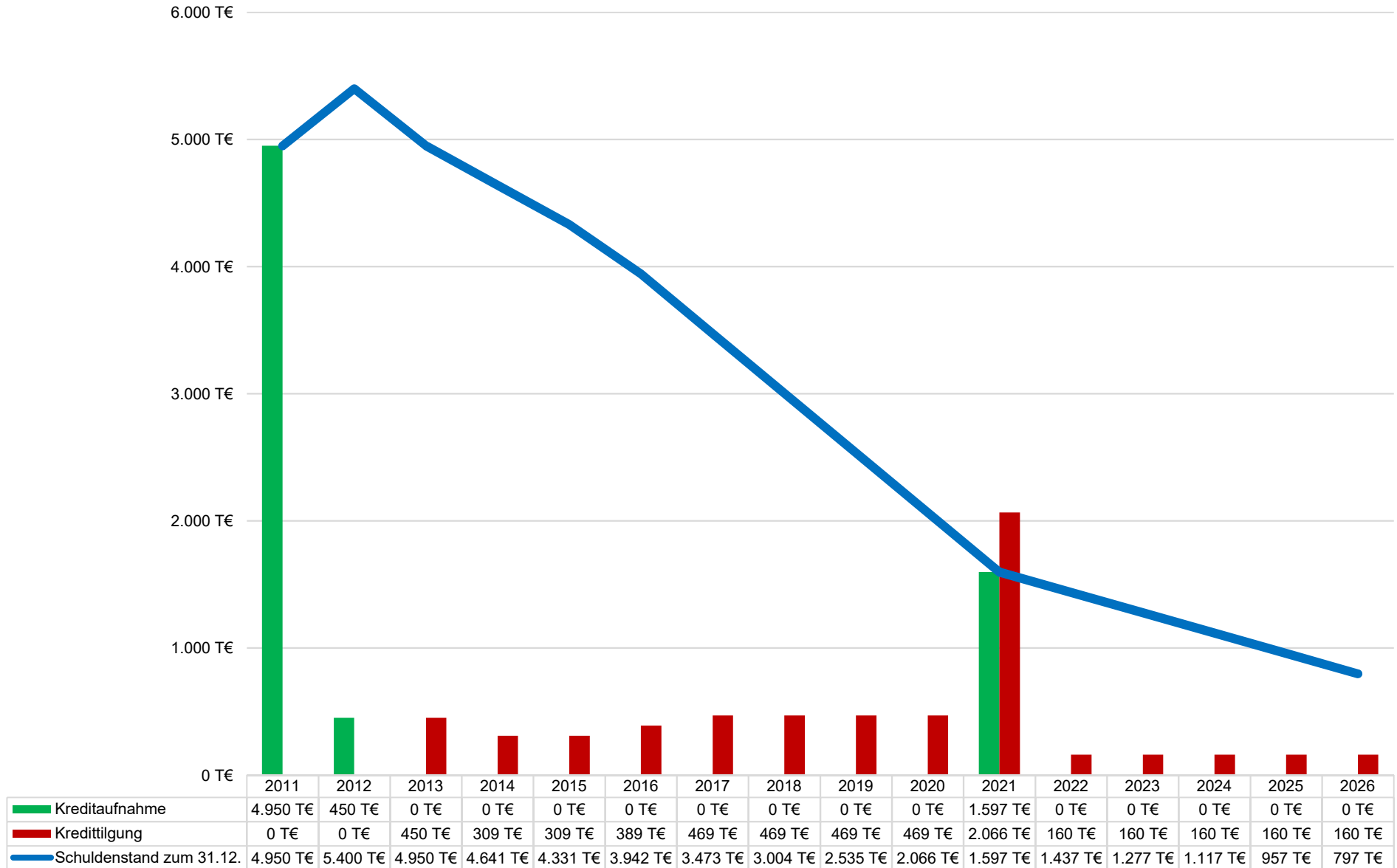



**Erläuterungen zu den Einnahmen und Ausgaben  
im Haushaltsplan des Zweckverbandes Industriegebiet REICHSDORF NORD  
gemäß § 15 KommHV-Kameralistik**

**Inhalt**

<b>Einnahmen</b> .....	<b>1</b>
Vermerk Nr. 1 zu Haushaltsstelle 7915.1721.....	1
Vermerk Nr. 2 zu Haushaltsstelle 7915.1722.....	2
Vermerk Nr. 3 zu Haushaltsstelle 7915.1723.....	2
Vermerk Nr. 4 zu Haushaltsstelle 6300.3500.....	4
Vermerk Nr. 5 zu Haushaltsstelle 7915.1400.....	4
<b>Ausgaben</b> .....	<b>5</b>
Vermerk Nr. 5 zu Haushaltsstelle 6300.5100.....	5
Vermerk zum Unterabschnitt 6700 (Straßenbeleuchtung), 6750 (Straßenreinigung) und 6751 (Winterdienst).....	5
Vermerk Nr. 6 zu Haushaltsstelle 7915.5100.....	5
Vermerk Nr. 7 zu Haushaltsstelle 7915.6400.....	5
Vermerk Nr. 8 zu Haushaltsstelle 7915.6550.....	5
Vermerk Nr. 9 zu Haushaltsstelle 7915.7120.....	6
Vermerk Nr. 10 zu Haushaltsstelle 9100.8076 und Vermerk Nr. 11 zu Haushaltsstelle 9100.9776.....	7
Vermerk Nr. 13 zu Haushaltsstelle 7915.6721 (bis zum Haushaltsjahr 2020: 7915.6720).....	8

**Einnahmen****Vermerk Nr. 1 zu Haushaltsstelle 7915.1721<sup>1</sup>**

Gemeindlicher Anteil an der Grunderwerbsteuer (Erstattung durch die Gemeinde Kollnburg an den Zweckverband gemäß § 18 Abs. 3 der Verbandssatzung), **Ansatz: 0 €**

<sup>1</sup> Siehe Vorgang-Nr. 001622; Die Vereinnahmung erfolgte vorher bei den HHSt. 9000.0612, 9000.1732 und 9000.2632; dies entspricht nicht den Vorschriften über die kommunale Haushaltssystematik nach den Grundsätzen der Kameralistik (VVKomm-HSyst-Kameralistik); vgl. E-Mail des Bayerischen Landesamts für Statistik vom 05.07.2017

**Vermerk Nr. 2 zu Haushaltsstelle 7915.1722<sup>2</sup>**

Umlage der Stadt Viechtach gemäß § 18 Abs. 4 der Verbandssatzung; **Ansatz: 95.000 €**

Die Verbandswirtschaft ist in Abschnitt III (§§ 16-21) der vorgenannten Verbandssatzung geregelt. Gemäß § 17 Abs. 1 der Verbandssatzung erfolgt die Finanzierung in zwei Phasen, der Finanzierungsphase (Phase 1) und der Erfolgsphase (Phase 2).

In der Phase 1 nimmt der Zweckverband alle zur Entwicklung und Unterhaltung des Industriegebietes erforderlichen Kredite als eigene Mittel auf und tilgt diese mit eigenen Mitteln und den Einnahmen aus dem Verbandsgebiet, das sind insbesondere die Steuereinnahmen, sowie Erlöse aus Grundstücksverkäufen, Beiträgen und sonstigen Einnahmen (§ 17 Abs. 2). Die Phase 2 beginnt nach dem vollständigen Abbau der Verbandsschulden (§ 17 Abs. 3).<sup>3</sup> Zu den Verbandsschulden zählen auch die von der Stadt Viechtach geleisteten Umlagen nach § 18.

In der Phase 1, also bis zum Abbau der Verbandsschulden, wird der ungedeckte Finanzbedarf durch Umlage gegenüber der Stadt Viechtach erhoben (§ 18 Abs. 4).<sup>4</sup> Die Gemeinde Kollnburg wird in der Phase 1 von jeglicher Kostenübernahme befreit.

**Vermerk Nr. 3 zu Haushaltsstelle 7915.1723<sup>5</sup>**

Gewerbsteuererstattung der Gemeinde Kollnburg gemäß § 19 Abs. 1 der Verbandssatzung nach Mitteilung der Gemeinde Kollnburg vom 18.01.2023; **Ansatz: 204.000 €**

§ 19 Abs. 1 der Satzung vom 16.12.2011 lautet:

*„Die Gemeinde Kollnburg verpflichtet sich, das im Verbandsgebiet anfallende Aufkommen an Gewerbesteuer einschließlich Nachzahlungszinsen, bereinigt um die Gewerbesteuerumlage auf dem Niveau des Hebesatzes der Stadt Viechtach nach Erhalt an den Zweckverband abzuführen. Gewerbesteuerrückerstattungen einschließlich Erstattungszinsen sind vom Zweckverband wieder zu erstatten. Sollte in der Gemeinde Kollnburg ein niedrigerer Hebesatz gelten, so ist die Differenz zum Hebesatz der Stadt Viechtach auszugleichen. Gleichzeitig vereinbaren die Gemeinde Kollnburg und die Stadt Viechtach gem. Art. 4 Abs. 4 BayFAG, dass diese Abtretung bei der Ermittlung der Steuerkraftmesszahlen berücksichtigt wird. Die Grundsteuer verbleibt der Gemeinde Kollnburg.“*

<sup>2</sup> Für die Vereinnahmung war bisher die HHSt. 9000.1730 vorgesehen; diese entsprechen jedoch ebenfalls nicht der VVKommHSyst-Kameralistik (vgl. E-Mail des Bayerischen Landesamts für Statistik vom 11.07.2017)

<sup>3</sup> Voraussichtlich nicht vor dem 01.01.2032.

<sup>4</sup> Gegen-Haushaltsstelle ist die 0/7915.7130 (bis zum Haushaltsjahr 2016: 0/7935.8330; vgl. E-Mail des Bayerischen Landesamts für Statistik vom 11.07.2017)

<sup>5</sup> Für die Vereinnahmung waren bisher die HHSt. 9000.1731 bzw. 9000.2631 vorgesehen; diese entsprechen jedoch ebenfalls nicht der VVKommHSyst-Kameralistik (vgl. E-Mail des Bayerischen Landesamts für Statistik vom 11.07.2017)

Die Gemeinde Kollnburg verpflichtet sich demnach in § 19 Abs. 1 der Verbandssatzung, das im Verbandsgebiet anfallende Aufkommen an Gewerbesteuer einschließlich Nachzahlungszinsen, bereinigt um die Gewerbesteuerumlage auf dem Niveau des Hebesatzes der Stadt Viechtach<sup>6</sup> nach Erhalt an den Zweckverband abzuführen. Diese Abtretung wird bei der Ermittlung der Steuerkraftmesszahlen berücksichtigt.

### Gewerbesteuer-Aufkommen im Verbandsgebiet

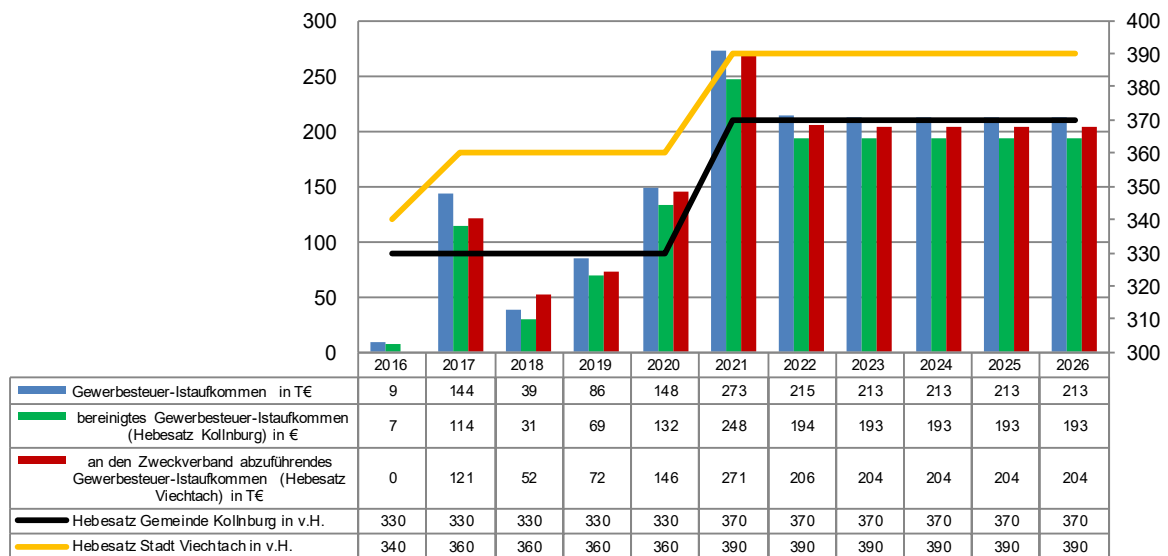

Die Steuereinnahmen im Verbandsgebiet fließen in der Phase 1 (Finanzierungsphase bis voraussichtlich 31.12.2031) vollständig in die Steuerkraft der Stadt Viechtach ein.<sup>7</sup>

Zwischen der Gemeinde Kollnburg und dem Zweckverband bestanden im Jahr 2017 Uneinigheiten über die konkrete Auslegung des § 19 Abs. 1 der Verbandssatzung. Die Gemeinde Kollnburg vertrat die Auffassung, die Regelung des § 19 Abs. 1 sei rechtswidrig und so nie beabsichtigt gewesen. Aufgrund der derzeitigen Hebesatzdifferenz (Kollnburg 330 v.H.; Viechtach 2015 und 2016 340 v.H. bzw. 2017 360 v.H.) führe die Regelung dazu, dass die Gemeinde Kollnburg mehr Gewerbesteuer an den Zweckverband abführen muss als sie tatsächlich einnimmt. Von einer derartigen Situation seien die Vertreter der Gemeinde Kollnburg zu keinem Zeitpunkt ausgegangen. Der Zweckverband teilte diese Auffassung nicht und hat sich zur Klärung an die Rechtsaufsichtsbehörde gewandt. Das Landratsamt Regen bestätigte mit Schreiben vom 06.09.2017, Az. 20-027-3/201 die Rechtsauffassung des Zweckverbandes bzw. die Abführungspflicht der Gemeinde Kollnburg nach dem Wortlaut der in der Verbandssatzung getroffenen Vereinbarung.

<sup>6</sup> Der Hebesatz bei der Gewerbesteuer beträgt seit 01.01.2021 390 v.H. (§ 1 Nr. 2 der Satzung über die Festsetzung der Hebesätze bei den Realsteuern (Hebesatzsatzung) vom 03.03.2015, zuletzt geändert durch Satzung vom 28.04.2020)

<sup>7</sup> Mit Schreiben vom 29.03./13.04.2016 stellten die Stadt Viechtach und die Gemeinde Kollnburg beim Bayerischen Landesamt für Statistik den gemeinsamen Antrag nach Art. 4 Abs. 4 des Bayerischen Finanzausgleichsgesetzes (BayFAG) auf abweichende Realsteuerverteilung für die nächsten fünf Jahre. Mit Schreiben vom 17./18.02.2020 (076157) wurde der Antrag verlängert; die abweichende Verteilung soll bis auf Widerruf erfolgen.

Die Verbandsversammlung des Zweckverbandes hat sich in zwei nichtöffentlichen Sitzungen am 21.11.2017 und 29.03.2018 mit der Problematik befasst und eine ursprünglich vorgesehene Satzungsänderung verworfen.<sup>8</sup> Seitdem herrscht zwischen den Verbandsmitgliedern und dem Zweckverband Einigkeit über die konkrete Auslegung des § 19 Abs. 1 der Verbandssatzung.<sup>9</sup>

**Vermerk Nr. 4 zu Haushaltsstelle 6300.3500**

Einnahmen aus Erschließungsbeiträgen gemäß der Satzung über die Erhebung von Erschließungsbeiträgen (Erschließungsbeitragssatzung)<sup>10</sup> vom 19.03.2013; **Ansatz: 0 €**

**Vermerk Nr. 5 zu Haushaltsstelle 7915.1400**

Verpachtung der Flächen des Regenrückhaltebecken  
Reichsdorf Nord und des Wirtschaftswegs an die Stadt  
Viechtach<sup>11</sup> 9.000 €

---

<sup>8</sup> Vorgesehen war, § 19 der Verbandssatzung durch eine 2. Änderungssatzung dahingehend zu ändern, dass die Gemeinde Kollnburg ab 01.01.2018 das Gewerbesteueraufkommen auf dem Niveau des Hebesatzes der Gemeinde Kollnburg abführt und die Steuereinnahmen im Gegenzug vollständig in die Steuerkraft der Gemeinde Kollnburg fließt (siehe Dok-Nr. 058197). Diese 2. Änderungssatzung wurde nicht erlassen (vgl. Beschluss Nr. 51 der Verbandsversammlung vom 29.03.2018).

<sup>9</sup> vgl. Schreiben des Zweckverbandes an die Gemeinde Kollnburg vom 03.04.2018 (Dok-Nr. 058978)

<sup>10</sup> Beschluss der Verbandsversammlung vom 19.03.2013, veröffentlicht im Amtsblatt für den Landkreis Regen Nr. 6 vom 24.04.2013

<sup>11</sup> Gegen-Haushaltsstelle ist die 0/7000.5300; gemäß Vertrag zur Vermietung von Flächen für die Abwasserbeseitigung und zur Beteiligung am Straßenentwässerungsanteil zwischen dem Zweckverband Industriegebiet REICHSDORF NORD und der Stadt Viechtach vom 16.09.2021

## Ausgaben

### **Vermerk Nr. 5 zu Haushaltsstelle 6300.5100**

Unterhaltung der in der Baulast des Zweckverbandes stehenden Erschließungsstraße Reichsdorf Nord;<sup>12</sup> **Ansatz: 1.700 €**

### **Vermerk zum Unterabschnitt 6700 (Straßenbeleuchtung), 6750 (Straßenreinigung) und 6751 (Winterdienst)**

Gemäß § 3 Abs. 2 Buchst. j) in Verbindung mit § 19 Abs. 4 der Verbandssatzung ist der Zweckverband für die Unterhaltung der Liegenschaften und Einrichtungen zuständig. Bisher wurden die Ausgaben für Straßenbeleuchtungsstrom, Straßenreinigung und Winterdienst von der Stadt Viechtach übernommen bzw. durchgeführt.

Der Betrieb der Straßenbeleuchtungsanlage (15 Brennstellen) im Verbandsgebiet wird über den Straßenbeleuchtungsvertrag zwischen der Gemeinde Kollnburg und der Bayernwerk AG (jetzt Bayernwerk Netz GmbH) abgewickelt; die Kosten werden der Gemeinde Kollnburg vom Zweckverband nach Aufforderung jeweils erstattet.

Ab dem Haushaltsjahr 2017 werden die Ausgaben mit dem Zweckverband abgerechnet.<sup>13</sup>

### **Vermerk Nr. 6 zu Haushaltsstelle 7915.5100**

Unterhaltung des sonstigen unbeweglichen Vermögens, insbesondere ökologische Pflegemaßnahmen; **Ansatz: 1.000 €**

### **Vermerk Nr. 7 zu Haushaltsstelle 7915.6400**

Steuern, Versicherungen und Schadensfälle; insbesondere Grundsteuerzahlungen die Gemeinde Kollnburg für die im Eigentum des Zweckverbandes stehenden Grundstücke; **Ansatz: 3.000 €**

### **Vermerk Nr. 8 zu Haushaltsstelle 7915.6550**

Sachverständigen, Gerichts- und ähnliche Kosten, u.a. Entschädigung für ehrenamtlich tätige Verbandsräte;<sup>14</sup> **Ansatz: 1.000 €**

- Sitzungsgelder (30 € je Sitzung der Verbandsversammlung und des Rechnungsprüfungsausschusses)<sup>15</sup>

---

<sup>12</sup> Der Straßenname lautet „Reichsdorf Nord, 94234 Viechtach“ (vgl. Widmungsverfügung der Gemeinde Kollnburg vom 03.01.2012 und Beschluss Nr. 2 des Gemeinderats der Gemeinde Kollnburg vom 13.09.2012; siehe Dok-Nr. 025818)

<sup>13</sup> Gegen-Haushaltsstelle für die Verrechnung von Bauhofleistungen der Stadt Viechtach ist die 0/7710.1630.

<sup>14</sup> Gemäß § 1 der Satzung über die Entschädigung ehrenamtlich tätiger Personen (Entschädigungssatzung-ZWIG) vom 22.10.2020

**Vermerk Nr. 9 zu Haushaltsstelle 7915.7120**

Erstattung des finanziellen Nachteils nach § 19 Abs. 2 der Verbandssatzung durch den Zweckverband an die Stadt Viechtach;<sup>16</sup> **Ansatz: 211.700 €**

Wie unter Vermerk Nr. 3 zu Haushaltsstelle 7915.1723 dargestellt, enthält § 19 Abs. 1 Satz 4 der Verbandssatzung zurzeit eine Regelung, wonach die Abtretung des Gewerbesteueraufkommens an den Zweckverband zwischen der Gemeinde Kollnburg und der Stadt Viechtach gemäß Art. 4 Abs. 4 des Bayerischen Finanzausgleichsgesetzes (BayFAG) bei der Ermittlung der Steuerkraftmesszahlen berücksichtigt wird. Die Steuereinnahmen im Verbandsgebiet fließen gemäß § 19 Abs. 1 der Verbandssatzung fließen in der Phase 1 (Finanzierungsphase) vollständig in die Steuerkraft der Stadt Viechtach ein. In Phase 2 (Erfolgsphase 2) fließen die Steuereinnahmen zu je 50 % in die Steuerkraft der Stadt Viechtach und der Gemeinde Kollnburg (§ 19 Abs. 2a der Verbandssatzung).

Durch die weitere Regelung in § 19 Abs. 2 Satz 2 der Verbandssatzung ist der Zweckverband verpflichtet, der Stadt Viechtach (bzw. auch der Gemeinde Kollnburg ab Phase 2) die finanziellen Nachteile, die sich durch dieses Verfahren ergeben, auszugleichen. Finanzielle Nachteile entstehen der Stadt Viechtach bei einer Erhöhung der Steuerkraftzahl ohne tatsächliche Einnahmen z. B. durch reduzierte Schlüsselzuweisungen und erhöhte Kreisumlagen.

Durch die Zweite Satzung zur Änderung der Satzung für den Zweckverband Industriegebiet REICHSDORF NORD vom 16.12.2011 vom 10.12.2018<sup>17</sup> wurde rückwirkend zum 16.12.2011 (Verbandsgründung) ein Abs. 2a in § 19 eingefügt, wonach bei der Ermittlung des finanziellen Nachteils nach § 19 Abs. 2 und Abs. 2a ausschließlich die Auswirkungen auf die Schlüsselzuweisungen (Art. 2 BayFAG) und die Kreisumlagen (Art. 18 BayFAG) berücksichtigt werden. Die weiteren finanziellen Auswirkungen (z.B. mögliche geringere Fördersätze nach Nr. 5.3.1 der Zuweisungsrichtlinie (FAZR)) bleiben aus Vollzugsgründen unberücksichtigt. Eine Ermittlung von geringeren Fördersätzen wäre nach Auffassung der Verwaltung praktisch nicht durchführbar gewesen.

Der Stadt Viechtach entsteht durch die Erhöhung der Steuerkraftzahl im Haushaltsjahr 2023 folgender finanzieller Nachteil:

geringere Schlüsselzuweisung	145.400 €
höhere Kreisumlage	66.300 €
<b>gesamter finanzieller Nachteil im Jahr 2023</b>	<b>211.700 €</b>

<sup>15</sup> vgl. Geschäftsordnung für die Verbandsversammlung des Zweckverbandes Industriegebiet REICHSDORF NORD vom 28.09.2020, zuletzt geändert durch Beschluss vom 29.09.2020

<sup>16</sup> Gegen-Haushaltsstelle ist die 0/7915.1730 (vgl. E-Mail des Bayerischen Landesamts für Statistik vom 22.01.2018)

<sup>17</sup> Beschluss Nr. 78 der Verbandsversammlung vom 06.12.2018, Bekanntmachung im Amtsblatt Nr. 26 für den Landkreis Regen am 12.12.2018, Inkrafttreten: 16.12.2011

**finanzieller Nachteil der Stadt Viechtach,  
der durch den Zweckverband zu erstatten ist**

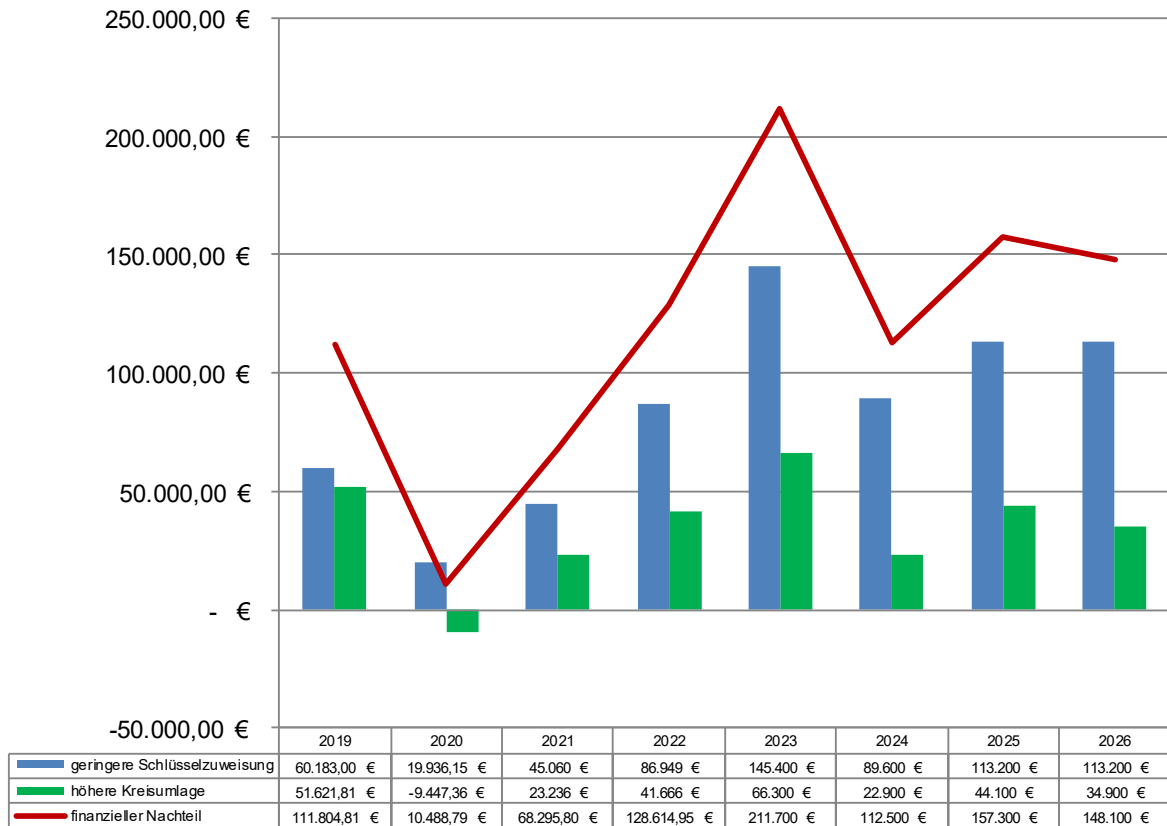

**Vermerk Nr. 10 zu Haushaltsstelle 9100.8076 und  
Vermerk Nr. 11 zu Haushaltsstelle 9100.9776**

Zins- und Tilgungsleistungen für das im Jahr 2021 bei der Commerzbank AG aufgenommene Darlehen in Höhe von insgesamt 1.596.774,08 € (Laufzeit 10 Jahre bis 31.12.2031).<sup>18</sup> Mit dem Darlehen wurde das im Jahr 2011 bei der DZ HYP (damals DG-HYP) aufgenommene Darlehen in Höhe von 2.475.000 €<sup>19</sup> nach Ablauf der Zinsbindung zum 31.12.2021 getilgt.

Zinsleistungen (HHSt. 9100.8076): 1.200 €  
Tilgungsleistungen (HHSt. 9100.9776): 160.000 €

**Nachrichtlich:**

Das zweite im Jahr 2011 bei der KfW aufgenommene Darlehen<sup>20</sup> in Höhe von 2.475.000 € wurde bis 31.12.2021 vollständig zurückgezahlt.

Der Zweckverband hat mit Beschluss Nr. 30 der Verbandsversammlung vom 29.10.2012 bei der Sparkasse Regen-Viechtach weiteres Darlehen in Höhe von 450.000 € aufgenommen, das bei einer Laufzeit von einem Jahr zum 30.10.2013 vollständig getilgt wurde.

<sup>18</sup> Beschluss Nr. 74 der nichtöffentlichen Sitzung der Verbandsversammlung vom 15.09.2021

<sup>19</sup> Beschluss Nr. 1 der nichtöffentlichen (konstituierenden) Sitzung der Verbandsversammlung vom 22.12.2011

<sup>20</sup> Beschluss Nr. 1 der nichtöffentlichen (konstituierenden) Sitzung der Verbandsversammlung vom 22.12.2011

**Vermerk Nr. 13 zu Haushaltsstelle 7915.6721<sup>21</sup> (bis zum Haushaltsjahr 2020: 7915.6720)****Verwaltungskostenbeitrag an die Stadt Viechtach**

Gemäß § 15 Abs. 2 der bis zum 28.10.2020 geltenden Fassung der Verbandssatzung wurde dem Zweckverband von der Stadt Viechtach jährlich für die Geschäftsführung ein Pauschalbetrag von 3.000 € in Rechnung gestellt. Dieser Erstattungsbeitrag konnte von der Verbandsversammlung bei Bedarf aktualisiert werden.

In Textziffer 10 des Berichts über die überörtliche Prüfung der Jahresrechnungen 2013 bis 2016 und der Kasse der Stadt Viechtach vom 11.04.2018 (G 645174) hat der Bayerische Kommunale Prüfungsverband die Mitgliedsgemeinde Stadt Viechtach darauf hingewiesen, dass die Verwaltungskostenbeiträge auf ihre Angemessenheit zu überprüfen wären. Gemäß Beschluss der Verbandsversammlung Nr. 66 vom 10.03.2020 wurde der Pauschalbetrag ab dem Haushaltsjahr 2020 bis auf weiteres auf 31.206,73 € festgesetzt. Gleichzeitig beschloss die Verbandsversammlung, die Regelung in § 15 Abs. 3 durch eine Zweckvereinbarungsregelung zu ersetzen.

Diese Zweckvereinbarung<sup>22</sup> wurde von der Verbandsversammlung in ihrer Sitzung am 28.09.2020<sup>23</sup> und vom Stadtrat in seiner Sitzung am 05.10.2020<sup>24</sup> beschlossen. Die Zweckvereinbarung trat rückwirkend zum 01.01.2020 in Kraft und ersetzte den Beschluss Nr. 66 vom 10.03.2020.

Der Verwaltungskostenbeitrag beläuft sich nach Ermittlung der Verwaltung für das Jahr 2023 auf rd. **22.400 €**.<sup>25</sup>

---

<sup>21</sup> Die Gegenbuchung des Verwaltungskostenbeitrags erfolgt im Haushalt der Stadt Viechtach im jeweiligen Unterabschnitt bei der Gruppierung 1631 (Leistungen der Verwaltung).

<sup>22</sup> Zweckvereinbarung über die Erstattung von Personal- und Verwaltungskosten des Zweckverbandes Industriegebiet REICHSDORF NORD an die Stadt Viechtach (Kostenerstattungsvereinbarung ZWIG) vom 06.10./09.10.2020 (Dok-Nr. 082923, Vorgang-Nr. 005013)

<sup>23</sup> Beschluss Nr. 90

<sup>24</sup> Beschluss Nr. 98

<sup>25</sup> Die Bürgermeister der Stadt Viechtach werden bei dieser Ermittlung – anders als in der im Dezember 2019 vorgestellten Ermittlung – nicht mehr berücksichtigt. Die Nichtberücksichtigung ist einem Hinweis der Gemeinde Kollnburg geschuldet, wonach die Bürgermeister bei den Personalkosten nicht berücksichtigt werden dürfen, da sie als Verbandsvorsitzende bereits gemäß Entschädigungssatzung entschädigt werden.



100 200 300 400 m

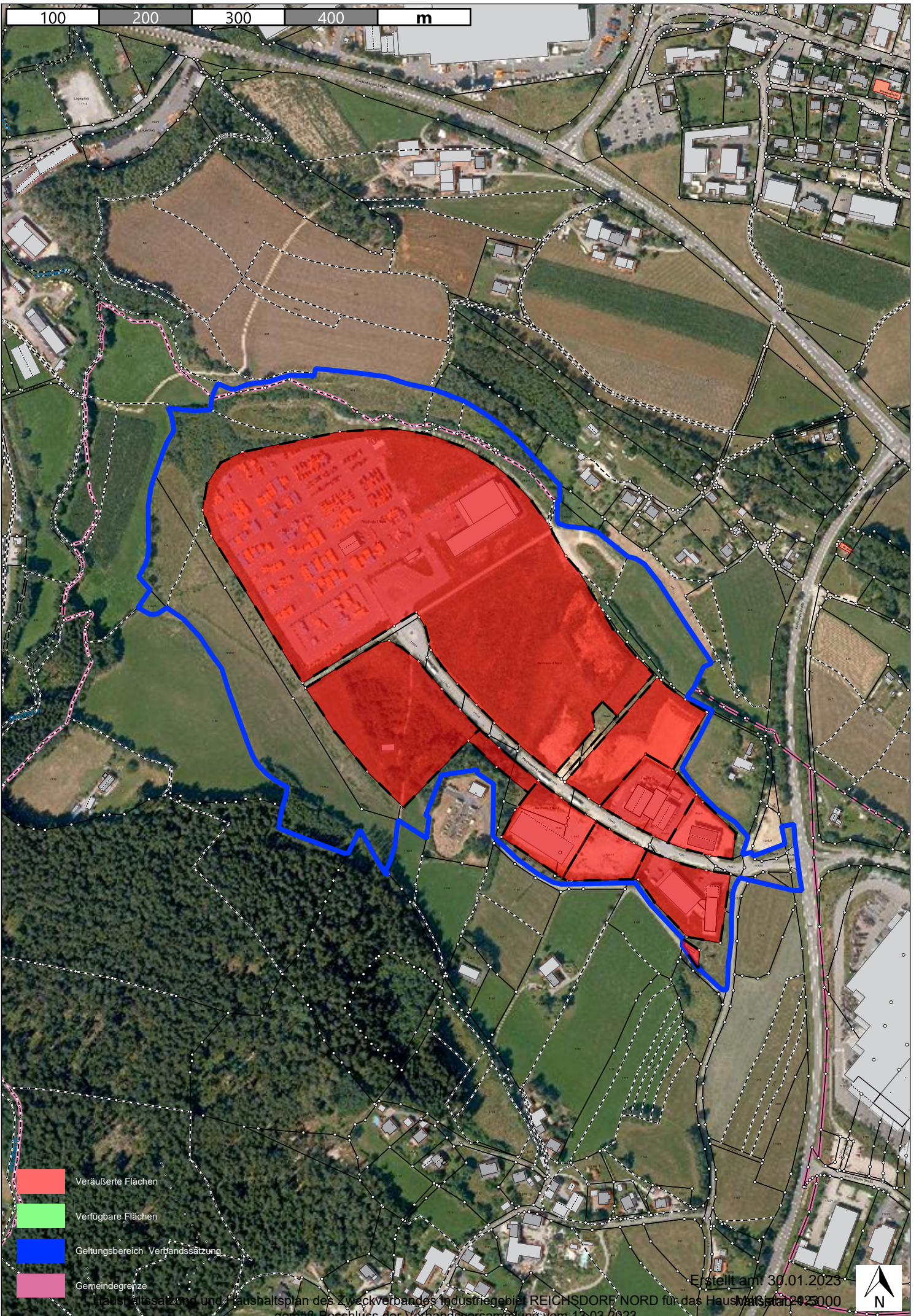

- Veräußerte Flächen
- Verfügbare Flächen
- Geltungsbereich Verbandsatzung
- Gemeindegrenze

Erstellt am 30.01.2023  
Haushaltsatzung und Haushaltsplan des Zweckverbandes Industriegebiet REICHSDORF NORD für das Haushaltsjahr 2023/2000  
gemäß Beschluss der Verbandsversammlung vom 13.03.2023

